工商晚報
The Kung Sheung Evening News
印承及出版：工商日報有限公司
香港灣仔分域街十八號
各部電話號碼
編輯部及採訪部5－283378－80
經理部：5－281521－3（三線）
營業部：5－280708，5－27
中區辦事處：5－225495，5
掛號二零七五五　郵箱六二號
出紙兩大張每份壹元
新聞紙第一九二九九號

美議員提織物新案（一頁）
英碼頭工人大罷工（八頁）

美議員提新法案 欲凍結織品入口

美國會九月四日復會將進行討論

【華盛頓廿四日美聯社電】衆議員希夫納週五說，衆院度支委員會主席已向他保證，國會於九月四日復會時，考慮他提出的凍結美國紡織品入口法案。

還有數週國會才開會，該法案可能未經表決便胎死腹中。

擬議中的法案，是主張把布匹和成衣的入口量凍結於一九八三年的水平上，和成立一種新的來源證制度。目前輸入美國的紡織品是受一連串的國際協定所管制的。

希夫納週五發表一項聲明說，該法案對他所代表的北卡羅來納州特別重要，他說，他已促白宮官員，多加注意。

他說：「他們的幫助會大大有助於使法案獲得通過。」

政府週四將八月三日宣佈的紡織品產地來源證的新例押後執行，該新例將大大地減少紡織品的入口。

東邊街三死九傷大車禍 警方今晨到現場調查 仍有兩名傷者留醫情況尚好

【本報訊】西營盤東邊街車禍，引致三死九傷慘劇，警方交通部今晨正派員前往現場，進行調查工作，而市政總署亦派出清潔人員到肇事現場進行清理。

今晨，警方為方便調查工作，將東邊街與第二街交界開始至皇后大道西街的一段路面封閉，禁止行人和車輛來往。不少市民今晨在肇事現場駐足圍觀，他們對是次車禍均議論紛紛。

雖然東邊街的一段路面封閉，但店舖仍然繼續開門營業，但由於路面架着「鐵馬」，行人不能走近，令這些店舖生意大受影響。

今晨九時，市政總署派員抵達肇事現場進行清理，至於被貨車撞毀的攤檔，檔主亦到場領認自己的物件及貨物。

據悉，當局於二個月前，通知上址的小販攤檔入正街街市經營，並在年底之前要搬入。

西營盤東邊街車禍，引致三死九傷慘劇，運輸署已着手研究肇事現場的路面情況，此外警方對是次交通意外仍在調查中。

據運輸署發言人表示，待警方調查完成後，就會依據報告內容，研究東邊街的路面情況是否有問題，並向當局建議改善的方法。

中西區區議會轄下交通運輸委員會主席高漢劍指出，該區交通運輸委員會將在短期內赴肇事現場考察，瞭解路面實際情況，並研究改善辦法呈當局參考，以免再有不幸事件發生。

高漢劍指出，東邊街為一條十分傾斜的道路，因此是否適合重型車輛使用實應列入政府考慮範圍之內。同時，委員會亦希望獲悉日後當局對今次意外的驗車報告。

車禍中的九名傷者，除七人已敷藥出院外，今晨仍有兩人留醫，他們分別為雷振球（五十歲）、謝淑貞（三十歲），兩人情況尚好。

至於三名死者分別為朱兆源，三十歲、寶育醫院兒科醫生，何祝儀，四十歲、生菓小販，陳自力，任職竹排公司的貨車司機。

車禍發生於昨日下午二時廿五分，一輛滿載竹枝的重型貨車在東邊街沿斜路滑下失事衝前，撞倒兩輛行走中的私家車，並將其中一輛私家車壓在車底，衝入一間商店內，繼而爆炸着火焚燬，貨車及一輛私家車之司機慘遭燒成焦炭，另一輛私家車則撞入店舖。

西營盤車禍現場今晨仍然封閉，禁止閒雜人及車輛行走。

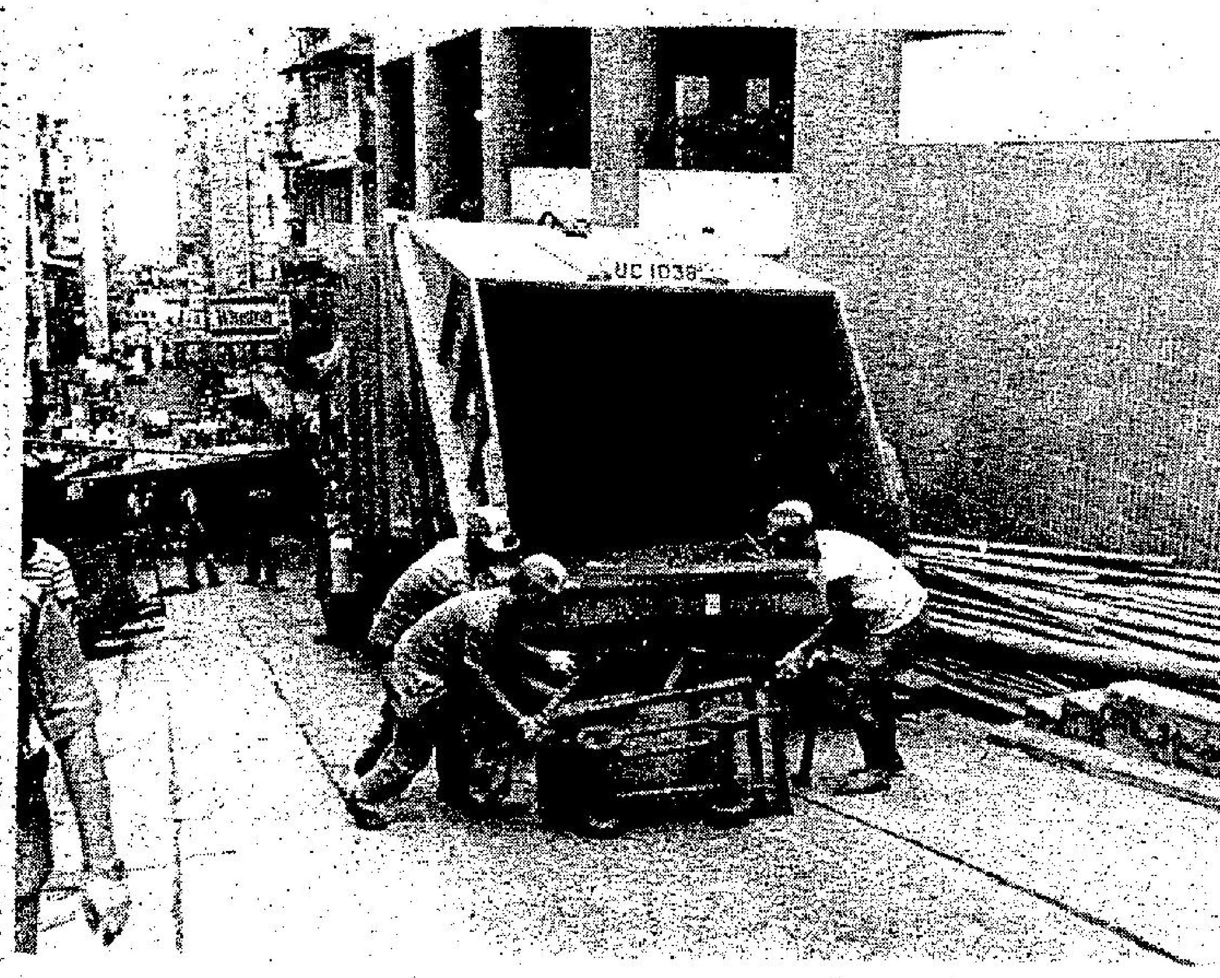

市政署職員正在清理垃圾。

其中一擋小販檔主今晨到現場認領自己的物品。

候任常務司衛理欽謂 新職負責計劃執行協議條款

【本報訊】候任常務司衛理欽昨日表示，相信新職主要是於香港前途協議簽署後，計劃執行協議條款，可能要負責聯絡工作。

衛理欽明年將繼退休的戴宏志之位，任專責處理香港前途事務的常務司。

他認為，常務司的職銜含義具彈性，須參與協議公佈後的工作，向港督及有關人士滙報，衛理欽形容自己在新職處理的事務較為瑣碎。

衛理欽坦認被委任為「前途司」十分興奮，但實在有不少未知數，要於明年二月一日正式接任常務司時才能詳細了解。擔任此職是他在仕途中最重要的任務之一。

他個人認為，政府委任他為常務司，主要因為他任廉政專員的形像深入民間，並非因為他曾任保安司，應付一九六七時的暴亂。

他表示，對香港前途充滿信心，相信中共有誠意於九七年之後，維持香港現況五十年不變。因此，衛理欽不認為香港前途協議會導致本港有任何動亂。衛理欽於八零年十月開始出任廉政專員。他認為在這個職位四年已很足夠，接任常務司是要負起另一項全新的挑戰。

現年五十八歲的衛理欽自五三年二月起加入香港政府任職二級受訓官員，曾任保安司及公務員薪俸及服務條件常委會秘書長。

衛理欽未知當常務司的任期，但他希望兩年後六十歲時能退休，安享平靜的生活。

房署計劃未來五年 居屋單位增至萬個

【本報訊】房屋委員會居者有其屋小組委員會主席冼祖昭認為港府應考慮推出更多較廉價Y型居屋單位，出租予不願買居屋的富裕公屋住戶，來鼓勵較為富裕的公屋住戶遷出公屋。

冼祖昭是於昨日在一個午餐會上作上述表示。冼氏並計在未來五年內，將會有一萬個居屋單位落成，其中五千個單位由房屋委員會負責興建，另外五千單位來自私人參與發展計劃。

他說擴展居屋計劃不僅不會對地產商造成影響，因為彼此銷售對象不同，還可以為地產商提供另一種投資機會。

今日天氣預測

天文台預測，今日吹輕微至和緩西南風，除有幾陣局部地區性驟雨外，天晴，天氣炎熱，最高氣溫約攝氏三十二度。

早上十時，天文台錄得室外氣溫攝氏廿九度，濕度百分之七十八。

高潮：下午九時三十五分。

低潮：下午三時。

電話購物送貨服務 新界偏遠地區流行

據稱貨價公道・頗受居民歡迎

【本報特稿】住居於新界偏遠地區的屋邨，或青山腳下的村屋居民，竟可享受到送貨服務，而且，毋須多付服務費。

一家名為電話購物批發中心，提供廉價服務，以台灣出產的「統一上湯伊麵」，每包不過一元二角；得意麵每包九角，急凍雞翼每斤七元五角，白米每五公斤十七元至十八元九角，各種花生油每五公斤由廿六元八角至卅八元二角不等，牌子種類任意選擇，紙包菓汁及奶類飲品，比士多店售賣的還要便宜；可樂、雪碧、及生力啤酒，每罐二元二角，而士多店價目多為二元五角至二元八角不等。

至於瓜、菜，則有：冬瓜、節瓜、薯仔、洋葱、茄瓜、青紅蘿蔔、老薑等，均按照市場售價八折優待。

查悉，購物中心的服務範圍，包括屯門及遠至山景邨和青山腳下一些村屋。

據悉，最受購物中心歡迎的顧客，是屯門龐大建築工地和工廠的食堂。

由於電話購物中心，送貨時間有限制，一般住宅要在下午五時至深夜十時卅分。其實大多都要七時過後，星期日休息。因此附近有街市和商場的屋邨，電話購物，就無法普及了。

過去，屯門湖景邨、蝴蝶邨的邨民，會利用這項服務，為時很久，但本年初，蝴蝶邨商場啓用後，美樂花園、兆山苑、蝴蝶邨和湖景邨的住戶，已不需這些批發形式的送貨服務。祇有山景邨的住戶有此必要。

據山景邨居民指出，該電話購物批發中心，於今年四月新張期間，還有贈品附送，凡購物超過三十元者，送即食麵一包，超過六十元的，送東莞米粉；逾六百元的則送行李手推車一架。所以當時頗受歡迎。

數十人通宵排隊擬購平電器 突發生大混戰 四名男子受傷

【本報訊】數十人今晨在彩虹道通宵排隊準備購買廉價電器時，突然發生打鬥，混戰中，四名年齡十三至十八歲男子受傷，意外發生後，警方已加派人員到場維持秩序。

案發於今日凌晨四時許，新蒲崗彩虹道九十號，豐澤電器門外附近。現場消息指出，由於該電器行今天開始大減價，因此，昨日下午已有人在店外列隊輪候。至深夜已有四十多人排成長龍。大約四時過後，在六十六號門外，突然發生打鬥事件，經過一番廝殺後，四名男子受傷。另一批參與毆鬥的男子則乘混亂中逃去。

查悉，傷者包括：蔡偉明，十五歲；黃瑞祥，十三歲。另外兩名傷者：張志文（十七歲），張志豪（十八歲）自行召的士往伊利沙伯醫院求醫。各人傷勢並不嚴重。

案發後，警方已加派人員在場維持秩序，避免不法之徒霸位、賣位。今晨七時卅分後，該電器店已採用派籌方式每十人一組進入店內。

豐澤電器公司大減價，不少市民已排隊輪候，購買便宜貨品。

新道路交通法例 今日起開始實施

【本報訊】一係列新交通規例今日開始實施，警方將由今日至未來四星期列為過渡期，過渡期間對違反新例者先予口頭警告，暫不檢控。新例中，較普通之違例罰款最高達二千元，例如不依指定路線過馬路，而嚴重違例，如不小心駕駛導致死人，最高可罰款五萬元及判監五年。

由於許多汽車駕駛人對新例仍未了解，交通警察業已設熱線電話五－八三三二九三〇四及五－八三三二九二七三，市民可於下週二起，在辦公時間內致電查詢。

十一歲以下兒童禁止在路上駕單車，所有駕單車人士如「態度不小心」即可能罰五百元。

行人祇能從斑馬線、天橋、隧道，及十五公尺內有交通燈可過路處橫過馬路，否則作違法論。

英議員簡禮宏建議 在國會設委員會 監察民意審核處

【本報訊】英國國會工黨議員簡禮宏表示，英國國會中（共）英達成協議之前，最好先徵詢本港民意，但他批評「民意審核專員辦事處」並不能做到這點。

簡禮宏昨日結束在港的訪問，他在離港前召開記者招待會。他建議，英國國會應成立一特別委員會，來港監察民意審核專員辦事處，以確保其工作是公正的。他又認為，要真正瞭解港人民意，英國外交部亦應派人來港搜集民意。

簡氏說，英國國會議員在考慮中（共）英協議時，亦要確保協議能保障港人在九七年後能繼續維持現有基本自由。

他又批評綠皮書所建議的內容過少及太慢。簡氏說，本港市民不熱衷於選舉的原因，主要是他們認識到過去透過選舉選出來的政治機構，在政府中並沒有掌握實權。因此政府應盡可能透過宣傳，與市民接觸，呼籲他們登記做選民及投票。本港未來所實行新民主方式，除能與中（共）建立良好關係外，亦可確保社會公平。另外，綠皮書諮詢期亦應延長。

廉署已在廿個政府部門設立 預防貪污專責小組 研究堵塞法例漏洞

【本報訊】廉政專員衛理欽昨披露，業已成立專門小組，消除二十個政府機關之貪污機會。

此等小組名為貪污預防組，鑒於一九八一年八月警方成立貪污防止小組之成功，於今年設立者。

此等小組將研究如何堵塞其本身部門時出現能提供成貪污機會之漏洞。

彼等均已查出足以誘致貪污之地方三、四處，及已派員監察。小組均由各該機關之署長級官員任主席，並有職員三位及廉政公署代表為組員，包括廉署防止貪污部高級助理主任蘇德倫及兩名職員。

廉署代表團通常遣括行動部一位專家。

衛理欽專員謂，目前之貪污趨勢與過去幾年無多大改變雖則最近私人方面之投訴增加，特別係銀行職員批准貸款接受回佣。

渠又謂，由於警務機關組織龐大，因此對警察之投訴仍佔吾人工作之三分一，其它政府機關佔三分一，私營機構則佔三分一。

由於對政府機關之投訴仍如此之多，故廉署今年擴充警方設立貪污預防組之觀念。

在小組中警察與廉署聯合活動之價值業已清楚鑑定。

各機關均設研討會研究本身負責範圍之貪污預防及策劃新措施與檢討。

衛理欽謂，各機關之研討工作方面由各機關自定，而非由廉署指定。

據報，各機關之專責小組每三或四個月開會一次。部份機關已舉行第二次會議。

成立小組之二十個機關均係組織龐大及經常與公衆接觸者。今年年底前，可能尚有其它機關亦成立同樣小組。

成人教育協會會長李汝大呼籲 培育市民社會意識 為政制改革作準備

【本報訊】香港成人教育協會會長李汝大昨日表示，港府應立即全面推行普及化成人公民教育，為未來的政制改革作好準備。

他在一午餐會上指稱，本港正面臨歷史性的轉變，而成人教育界亦肩負着一項重大挑戰。就是要改變社會大衆專心追尋金錢享樂的態度，使其轉向關心社會事務及公衆利益，從而承擔自己管治自己的責任，使具備真誠意與才幹的候選人挺身競選，又使羣衆以理智判斷投票。選出適當人選參政，務求本港制度有效運行。

他建議當局、成人教育組織、社會機構等，立即推行普及化公民教育來培養市民的政治意識。

他認為，本港的政治結構成份越是繁雜，則其免受外來影響的牢固性越加堅強，而對於長久維持繁榮安定更有把握。

對於代議政制綠皮書的建議，他認為是正確的，並贊成在最初階段施行間接選舉，先讓市民有時間學習，然後才推行直接選舉。

他認為，直接選舉宜在八八年後從速考慮，最遲要在九十年代開始施行，使到制度有充足時間運行和植根。

他認為，廣播事業檢討委員會也應研究先利用傳播媒介，作為公開授課的可行性，為本港培育更多有用人才。

他表示，雖然有消息透露港府已否定設立公開大學的可能性，不過，他認為當局仍應繼續考慮其他的途徑讓市民有進一步學習的機會。其中可行的是將現有可運用的資源統籌整理，然後開設一些公開課程，來取代公開大學的構思。而開設的可以是一些較實用的証書或文憑課程，如語文、商業管理、會計等。

保護被虐待妻子新例將建議 妻子可申請禁制令 不准丈夫回家居住

【本報訊】政府行將制定法律保護婦女被丈夫虐待外，被虐待之妻子，並可獲法律援助署之協助，向法庭申請禁制令，不准其丈夫回家。

法律援助署副署長昨証實此議。保護家庭條例中之妻子之新法例，不久將呈行政局審議，使感覺受威脅之被虐待妻子，可向法庭申請，下令其丈夫不得回家，即使其妻並非法定住客。

新法例如通過，法庭亦可以頒發禁制令，不論離婚手續是否辦理中。

一位秉任東區議員之社會工作者，對新法例之精神應予贊成，但懷疑其是否實用，因執行將頗困難。

渠指出，虐待妻子不一定傷害身體，亦不一定須丈夫在親自在場。渠可以在妻子屋外徘徊或不斷撥電話騷擾辱罵。此點似在新法例中未有列入。

而即使由法庭下令，又由何人執行？誰人確保妻子不受丈夫干擾？若丈夫強行闖進住所又如何？妻子能立即獲人協助？

渠又建議專業工作人士，諸如精神病醫生，應協助分居之夫婦「冷靜下來」。否則新例將祇有製造更多離婚及使更多兒童受累。

渠又建議保証被虐待之妻子不再受干擾，應設羈留所收容暴力丈夫，此非監獄，而係一處能使其冷靜反省之所。

灣仔道街市 菜餸價格

（每斤計）

鷄	十六元
鴨	十三元
上肉	十三元五角
牛肉	十九元
大魚	十三元
紅衫魚	九元六角
冬瓜	一元
勝瓜	二元四角
節瓜	二元四角
涼瓜	二元八角
荳角	二元八角
莧菜	二元八角
通菜	二元

英甲組聯賽今展開角逐
愛華頓戰熱刺球迷感興趣
利物浦逢諾域治亦有瞄頭

世界足球

【倫敦廿四日路透社電】北愛爾蘭國際球星韋西迪，在英國新球季曼聯的第一場賽事中，將不幸地被排除在正選陣容之外。

曾在一九八二年西班牙世界盃到達顛峯的韋西迪，將在曼聯於客場出戰韋福特一場賽事中，再度坐在後備長櫈上。在上屆球季，韋西迪已經淪坐「冷板櫈」。

新加盟曼聯的三位國際級前鋒球星，將與曼聯本身的威爾殊年青國腳赫治，組成一條銳利的鋒綫。他們分別是來自阿伯甸的史特根，來自熱刺的阿倫巴西，和來自阿積士的奧臣。

雖然今屆曼聯有中場球星韋健士離隊轉投義大利米蘭，同時南愛前鋒主將史堵保頓亦因膝傷缺陣，但韋西迪仍未能取得一正選席位。

曼聯同時亦會缺少經驗豐富的蘇格蘭中堅麥[illegible]，他因膊傷關係而無法上陣，而鶴治將代替他的位置。

至於上屆足總盃亞軍韋福特，將可能獲得舊將比錫重投。比錫去年轉會米蘭並不得志，他將在韋福特出任中場。

比錫之退居中場，是因為韋福將領隊泰萊認為上屆他們由雷利及莊士頓組成的鋒線十分成功，而不想因比錫而改變這條鋒線。

阿仙奴的活確

本季賭波公司盤口
利物浦仍是大熱高雲地利大冷

阿仙奴的蘇格蘭球星尼古拉斯，亦因為同樣理由而退居中場。這位前些路迪球星，將在對車路士一役中，支援前鋒馬迪拿及活確。

而衛冕聯賽冠軍的利物浦，將以剛從阿積士羅致的丹麥國腳摩比出任中場，迎戰諾域治。

繼射手路殊之後，利物浦中場李森美亦將因膝傷缺陣。不過，利物浦最急切解決的，是如何填補已轉投義大利森多維亞的中場指揮官桑拿士的空缺。

不過甲組聯賽開鑼日最令人感興趣的戲碼還是在愛華頓主場對托定咸熱刺的比賽。

愛華頓是上屆足總盃冠軍，他們在上週末的慈善盾比賽打敗利物浦，顯示了他們的出色表現及狀態，信心亦增強，而且還是有安地格雷，薛迪及居倫等缺陣。

歐洲足協盃盟主的熱刺將以一對新加盟前鋒芝杜斯及阿倫合拍，他們在季前友賽經常有入球，因此雖然有上季首席射手阿芝波轉投巴斯隆拿，荷杜仍然要養傷，但熱刺仍然有足夠實力向聯賽冠軍挑戰。

儘管利物浦是多災多難，但是倫敦的賭波公司仍然看好這位「赤軍」可以奪標，以下是本屆英甲組聯賽冠軍的盤口：

利物浦四賠七，曼聯一賠三，阿仙奴一賠九，托定咸熱刺一賠十，諾定咸森林一賠十二，愛華頓一賠十四，修咸頓一賠十四，阿士東維拉一賠十四，車路士一賠廿二。葉士域治，華福特及西布朗一賠四十，李斯特，紐卡素及韋斯咸一賠五十，新特蘭一賠六十六，諾域治一賠一百，盧頓一賠一百五十，史篤城一賠一百五十，高雲地利一賠二百。

沙希淡同組，爭奪出綫權。

「友誼八四」泳賽 東德選手表現佳

【莫斯科廿四日美聯社電】「友誼八四」運動會的游泳賽事，於今天進入了最後一天賽事，來自東德的男泳手維持殊特，在預賽中造出一個極快的時間。

一百公尺男子背泳項目，維殊特以五十五秒七五的時間打入決賽，比較起洛杉磯奧運會，美國泳將加利奪取金牌的時間，要快了百分之四秒。

隨隊操練：廖俊輝（右）目前雖與東方有合約糾紛，但昨午仍然往九龍仔公園隨隊練習。（本報記者林永基攝）

海蜂獲曾錫昌加盟
清道伕人選已解決
出外集訓計劃取消

望到時能取得好成績，打響頭炮，海蜂昨午亦開上九龍仔公園球場，進行分組對壘。

海蜂一班球員，昨午抵達球場後，先作一些熱身運動，繼而分組比賽，主隊由柏斯頓任門將，球員計有陳國輝、黃德祥、林守焯、施維山、波能泰和張錦全。副隊守門員是鄭詠強，球員則為楊錦基、寳勳、陳國基、胡輝明、李方輝和曾永祥。

海蜂領隊江文丸昨日亦有往球場督操，據其指出，海蜂已與東方多番聯絡，亦接觸過林建名，大致上羅致曾錫昌的加盟經已不成問題。

此外，江氏又稱，日前和胡輝明簽訂了合約，故此昨午他亦有隨隊練習。至於欲遂夏志遜投海一事，江文丸說彼此已有默契，條件也談得相當，只是尚未落實而已。看來，他簽約海蜂的機會也頗高的。

談到海蜂是否會照原定計劃，前往菲律賓集訓，江文丸表示，由於陳文、錦棠身體不適，相信出外要被迫取銷了。

昨日隨了海蜂之外，東方亦有在九龍仔公園練習，而上屆彼海蜂戰袍的區大勇，也有隨東方操練。

目前與會方仍有合約糾紛的廖俊輝，在昨午都有在球場露面，並隨東方練習。（方園）

港少年隊報佳音
在日比賽兩場 獲得一勝一和

遠征日、韓的香港十四歲之下青年軍，在日本與賽成績彪炳，在兩場賽事已取得一勝一和成績。

據足總秘書李漢城表示：香港青年軍團領隊陳瑤琴昨日上午自日本打長途電話返港，謂港青前日在首場與賽中，以六比一大勝對手大坂隊，而昨日港青亦安排有兩場賽事，首戰對三菱隊以三比三與對手賽和，而次仗則聯絡時尚在比賽中，而未有戰果。

港青的在日的戰績，確令人鼓舞，尤其是港隊在兩場賽事中，一共取得九球進賬，足證這班年青球員鋒力不弱。

香港青年軍完成日本的訪問後，將於星期一轉集南韓，繼續進行兩場友賽。（伯納）

胡娜十月尾抵台北
與澳日韓網球手作賽

【台北廿四日美聯社電】兩年前去美國尋求政治庇護的前中共網球員胡娜將於今年十一月一號至七號到中華民國打五場表演賽。胡娜這次是她於一九八二年在美國加州逃離中共網球隊向美國尋求政治庇護以來第一次訪問中華民國。

一位中華民國最大網球拍製造商的發言人稱，廿一歲的胡娜將於十月廿八號抵達台北，她將會出戰澳洲、日本及韓國的網球員。

主辦當局表示，這次錦標賽的獎金數目仍未決定。

自從胡娜定居美國之後，她一直在美國及歐洲參加一些職業網球賽。

韓國主辦八八年奧運費用
高出洛城七倍全部卅七億美元

【漢城廿四日路透社電】根據韓國體育部長李永鎬（譯名）今日表示，一九八八年漢城奧運會的費用，將是洛杉磯奧運的七倍。

李氏接受訪問時表示：包括一座可容納十萬名觀眾的球場及保安措施在內的新體育設施，全部費用為卅億美元。

但漢城奧運籌委會希望從電視轉播權，奧運標誌徽號，錢幣的銷售權，獎券，入場券等收入，能夠獲得利潤。

李氏表示，其中十五億美元將會從政府及漢城市的發展工作部發款，漢城市發展工作，主要是

們在很多方面都相當成功，不少人担心到保安方面，但完全沒有任何事發生過。」他說。

洛杉磯奧運是由私人機構推動，洛杉磯人的努力賽事，漢城奧運會中整個政府與人民承担。

李氏表示當他從洛杉磯返回漢城，很有信心可以主辦一個令人同味多年的奧運會，「我未見過有一個家國比韓國要籌備奧運更佳。」他說。

他並且表示同意國際奧委會會長沙瑪蘭治對蘇聯不會杯葛漢城奧運會的樂觀態度：「至今為止，一切跡像都十分正常，完全沒有任何理由會令到這些國家杯葛奧運。」

俠士今午開銀禧中心
進行本季首次操練

有何所見

「升班馬」俠士將於今午展開該會首次操練，並且約晤了大部份已經達成協議的球員出席。

根據來自該會方面消息表示，俠士原本於九月一日展開操練，但該[illegible]兩三課操練，以便陣中球員能夠互相進一步瞭解認識。

據悉，初步與俠士達成協議的球員，有去屆寶路華的安德遜、曾廷輝，東方邵兆明、會錫昌，先特霸的李志鴻、蔡偉文，港會的森寶，加上舊將賓尼、張金根、馮天才、曾永雄等，已經勉強可以應付季初的七人賽。

俠士今年在沙田銀禧中心操練，由教練麥菲利帶領，但今年的操練，並非正式操練，主要是講解今後俠士的動態與目標，不會作為劇烈的體能運動。

趙萬權赴大馬
參加世界乒賽

[illegible]精英賽。

本屆共邀請十二國的好手參賽，中國及瑞典各有三員猛將參加，其中包括亞洲冠軍蔡振華及歐洲冠軍貝格森；其餘十個地區各一名好手參賽，香港的代表就是趙萬權。

賽事在本月廿九及卅日舉行分組初賽，卅一日複賽，九月一日準決賽，二日為決賽及名次賽。

中國除了有蔡振華參賽之外，其餘二人為謝賽克及江加良；瑞典好手則還有阿貝爾倫及華爾納；此外，南斯拉夫的舒爾貝克，匈牙利的瓊耶爾，日本的齋藤清

錦衣衛要開快車
尋日打花花公子

孫悟空重臨香江

由于「會長盃」嘅開鑼戲距今尚僅餘一個星期，各路兵馬紛紛約友賽練習操練自己個陣式，我老孫尋日路經獅子山，忽然發覺個九龍仔場非常之熱鬧，于是我就嚟一個騰雲駕霧飛落去睇吓先。

今屆開操嘅「錦衣衛」，竟然約咗「花花公子」嚟度過招，我老孫就靜靜話響個樹頂睇吓先，果然不出我老孫所料，佢地表面上就係友誼嘅練習，惟是群「花花公子」就唔係班善男信女，佢地就表現得非常之迫真，吸引咗唔少觀眾捧場。

由于當時個「教頭保」同位「廢俠」只係響個場邊觀察自己班「錦衣衛」嘅演出，于是我老孫「卒」聲跳落嚟，當時亦都令位「教頭保」為之嚇得一跳，我立即上前響佢班「錦衣衛」嘅進度點樣，「教頭保」就認為今屆個球佢搞成咁，本地嘅華將應該知恥就近乎勇，今屆一定要打爭氣波始能爭回觀眾返回個球場，否則就越嚟越小人搞波。

我老孫立即問佢老人家你地「錦衣衛」今日嚟個兩件「當兵」究竟係乜嘢貨式，「教頭保」就話憑呢兩位打仔嘅資歷就唔問題就係過氣老倌，但「教頭保」話佢嘅「波圖」企咗幾年，相信爛船亦都有三斤釘，因此佢老人家極有信心今屆唔會再攞兩條濕手巾，我老孫幾乎忍唔住「咭」一聲笑出嚟。

快活谷出外集訓
實行慳水兼慳力

由于「快活谷」亦都響另一邊場響度磨鎗擦掌，于是我老孫就行過去睇吓先，首先見佢地位「領隊梁」響度全副武裝，親自下廚整番幾脚添。

我老孫立即上前問佢老人家，因為呢路兵馬較早時佢地非常之墟冚話本星期操練，佢地個「教頭權」就非常幽默揮咁話，出外集訓就可以講係肯定，惟是唔係去星馬，只係去馬交，咁就叫做慳水又慳力咁講。

當時我老孫仲問位「領隊梁」，你地搶先去辦支我國勁旅，呢班兵嘅來頭唔細，起碼過百粒，「領隊梁」話佢地可以攞贊助商睇，呢位老人家都算夠晒口氣大，即管睇吓佢地辦唔辦得成至得。

忽然我老孫發覺位「大陸明」，于是上前問佢同「大家慌」攬成點，佢話同會方冇話過唔去，目前咁嘅環境只有要求對方將自己「掛牌」，我老孫聽見佢咁講，都幾難攬，今次想唔「大家慌」都幾難，只有希望佢平心靜氣，否則若果真係冇攬大佢就認真係冇乜癮啫。

愉園想飲頭啖湯

球人事　老竇仔

愉快完想飲頭啖湯，十月搞祖雲泰斯，但係要問過波總，呢舊肥豬肉，但唔係幾毫子就可以買到，因為粒粒都係星，開價當然唔會少，所以球會盟呢隊，除非獲得贊助，否則獨力也難支持，就算波總要澆，相同問題存在。

球員聲音兩邊走

精工撤甩南華，舊年同東方響季前就撮水今年彼得林上山，所以楠、南又孖番一起，而且佔場地便宜，而家只係本身有冇叫力，只係南華就冇咗六件港腳，雖話可以鷄番嚟，但係咁仲點成一支香港隊，全無說。

做咗正印大過乜

南華會自從有人升咗做正印之後，好似大過乜咁，問佢余國森是否簽咗南華，佢竟然話南華件件兵都未簽，咁樣講法個個都仲可以自由轉會啦，同想當天坐歪嘅時候，雖然都係大過乜咁款，但係冇而家咁犀利，如此下去，非南華會之福。

東昇外援有來頭

東昇溫兵，尋日發咗一幅相，只係得五、六張，但係東昇冇理由唔知香港大、小報章就有幾十間，得六張相分四十幾間用，真係

西營盤大車禍

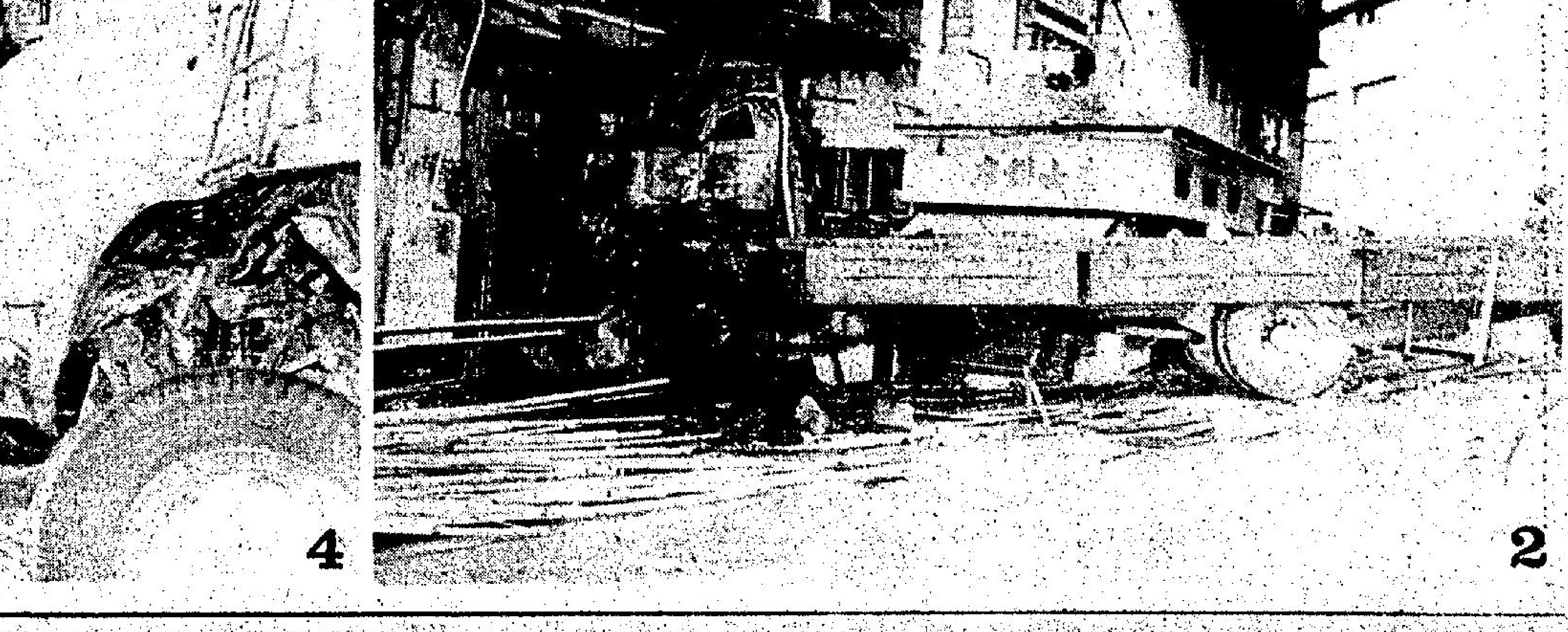

①消防員正忙着對火搶救。②貨車衝向私家車直衝入店內迅速起火燃燒，車頭遭嚴重焚燬。③另一輛私家車遭猛撞，在路上打了幾個圈後，隨即衝至路旁將街上多間士多商店撞毀。④大火救熄後，消防員合力在私家車內抬出一具屍體。

⑤貨車橫衝直撞由東邊街衝落，撞着一貨私家車，兩貨發生爆炸及焚燒。⑥救護人員在肇事現場救出兩具燒焦的屍體。⑦貨車撞入商店時，一名小童自店內急忙逃出時傷及頭部，送院治療。

經達成協議的球員出席。

根據來自該會方面消息表示，俠士原本於九月一日展開操練，但該……

趙萬權赴大馬 參加世界乒賽

……手則還有阿貝爾……爾納；此外，南斯拉夫的舒爾貝克，匈牙利的瓊耶爾，日本的齊藤清……

……能夠獲得利潤。

李氏表示，其中十五億美元將會從政府及漢城市的發展工作部撥款，漢城市發展工作，主要是……

……聯，不會杯葛漢城奧運會的樂觀態度：「至今為止，一切跡像都十分正常，完全沒有任何理由會令到這些國家杯葛奧運。」

……東昇攞兵，尋日發咗一幅相，只係得五、六張，但係東昇冇理由唔知香港大、小報章就有幾十間，得六張相分四十幾間用，真係……

鬼斧神功

諸葛青雲

……塗地，輔助谷主完成偉業……」

呂崖聽至此處，向卜新亭看了一眼，含笑說道：

「卜大總管，照目前谷中現有的高手，以及貧道等四人，相繼投効的情況看來，當世武林中，任何一家門派幫會，也不足與『神工谷』互相抗衡，淳于谷主的偉業之成，不過是時……」

……問道：

「三大難關？傳天華神出鬼沒，可以算第一道難關，歐陽溺率領南荒群凶，遠來尋仇，勉強也可以算是一道難關。但就這樣，不過僅得其二，第三道難關，又從何來？請卜大總管不妨說得明白一點。」

卜新亭道：

「第三道難關，不是外來，屬於內起，就是人和問題。」

呂崖問道：

「『神工谷』的人和方面，有何問題？不是二十年來，都安靜無事的麼？」

卜新亭苦笑道：

「谷中故人之間，沒有甚麼磨擦，問題是在新來人物身上，因新來諸位供奉，都是絕代高手，彼此自負，難免滋生誤會，譬如『九指醉客』許中陽，與孟、桑二位供奉，初次見面以下，便暗較內功，弄得不太愉快，使谷主左右為難，尷尬得很。」

呂崖聽出卜新亭取瑟而歌，似對自己有所暗示，遂點了點頭，面含微笑說道：

「卜大總管放心，貧道領會得你言外之意……」

呂崖雙眉微皺地，苦笑一聲，搖頭道：

「豈止暴躁，這位老婆婆的性情，簡直是古怪絕倫，凡事一拂其意，翻臉就不認人，着實難於伺候。可惜貧道無法早點通知卜大總管，否則，我會建議你不必請她來此，免得與人不治，多生事端。」

卜新亭笑道：

「不要緊，既知鄒二婆婆的脾氣古怪，我會曲意逢迎，絕不惹她生氣就是。」

呂崖道：

「你會曲意逢迎，我與『惡彌勒』了空、『惡學究』湯未，因是多年老友，也會對她相讓；但『九指醉客』許中陽，暨『七巧潘安』孟玉飛、桑秀青夫婦，均是極為高傲之人，他們是否也肯容忍便說不定了。」

卜新亭蹙眉道：

「我適才所顧慮的人和方面，可能會發生問題，主要便是在諸位供奉之間……」

呂崖不等卜新亭再往下說，便自笑道：

師友隨筆

傅秉常李鳳坡黃國芳

在香港大學畢業而回國從政者，大概以傅秉常做得職位較高，亦具有聲名。傅氏係追隨孫哲生任事時間較長，他的聲名以使俄，担任大使職之時最隆。其他在港大畢業而辭從政者不多見。筆者所見到的，有李景康（鳳坡）先生在抗戰時期中香港淪陷，間關走曲江，由他的港大同學曾鏡涵介紹在某軍事訓練機構中任英文教官，而曾鏡涵亦港大畢業生與李鳳坡同學，同時，曾鏡涵、李鳳坡二人都曾在廣州担任過南海中學校長。曾鏡涵當年係在樂昌坪石任第七戰區政治部高級職員，好像是少將級者（但記不清楚）而李鳳坡所担任的英文教官，亦好像是上校級，所以可以說港大畢業生歸國服務而職級較高者，除了傅秉常之外，曾鏡涵與李鳳坡亦算職級不低者。

李鳳坡（景康）在未歸國到曲江之前，係在港任官立漢文中學校長，香港淪于日軍後，李先生始間關到曲江。而同校之英文教師黃國芳亦港大畢業生，亦離港到了桂林，閒居一段時間，後來得前培正中學的舍監鍾永寧先生之介紹入「培聯」（由在廣州時的培正、培英、培道三校聯合成校，故曰培聯）教英文，黃國芳于抗戰勝利後返港，入教署任事，未幾，出任元朗鄉村師範校長。後來回署任高級視學官而至副教育司，退休後，任津貼的黃鳳翎佛教中學校長，後來又轉任能仁師院院長，於年前亦已去世。李鳳坡回港後，因官立漢文中學改名官立金文泰中學，校長一職已有新人担任，李先生遂承周埈年爵士之邀請，任全安公司秘書，亦早已去世。

李、黃兩先生，均為筆者在「漢中」學生時代之老師，李鳳坡教英文法，及經濟學概論、黃國芳教英文學及譯文，黃國芳譯文有所長、李校長普通常識豐富，對中國時學且有研究，回港後，閒時，常與港中時人共叙，常有佳作。

李校長溫和敦厚，當年港中之富商如李保葵、李佑泉、馮平山、鄧志昂、周東生等對李先生之道德文章，甚為推崇。

（雲起時）

離奇謀殺

突然復活

桑特看見杜克那面不耐煩的表情，忍不住笑了起來：「別緊張嘛，我一定會告訴你的！」

「你甚麼都好，就是這副婆婆媽媽相令我覺得討厭！」杜克頗為不滿的說。

「好吧，我就告訴你們吧！」桑特說着，環視了各人一眼，歇了一會再說：「這個意外就是，威士根本沒有死！」

「威士沒有死？」在座的人都感到十分詫異。

「是的，威士並沒有死！他突然從梳化椅坐了起來！」

在座的人你眼望我眼，他們看來都給桑特的說話呆住了。

「你不是說他已經死了嗎？為甚麼突然間會復活的呢？」

「其實，他祇是醉了，並沒有死！」

「為甚麼會這樣的呢？」

「因為他醉得實在太厲害了，所以，柯爾並沒有發覺得到，他祇是見到他滿身鮮血，躺在梳化椅上一動也不動，所以心裡慌起來，便以為他死了！」

「唔——」杜克點點頭：「但是，他的鮮血又從那裡來的呢？」

桑特說：「血是有的，但是並不多，但是，那些鮮紅色，却大部分是紅葡萄酒，他在外面已經喝醉了酒，柯爾出去之後，他又喝了一兩瓶，還不過癮，坐在梳化椅上，想一個人喝個痛快。這時，檯上有一柄刀，他由于拉抽不開瓶塞，因此用刀去開，却不料刀子一滑，却割破了他的嘴唇，他的手心有汗，担心酒瓶會滑下來，就用衣服把瓶子包住，這時，刀子再度滑下來，在衣服上戳穿了一個洞，他就用嘴巴去咬那個瓶塞。」

這時，在場的人，聽得入了迷，個個屏息着氣，等待桑特把真正的過程說出來。

「瓶塞咬開之後，他的酒性大發，便瘋狂地飲着酒。但是，他還未把那瓶酒喝完，已經醉倒在梳化椅上了。在他倒下去的時候，部份紅酒倒在他的胸前，因此他看起來便像染了一大堆血一樣，再加上柯爾看到在他的身邊有一柄刀，刀上又有血漬，同時，他又醉得像死了一樣，因此，柯爾便以為他的叔父被人殺了！」

痴戀

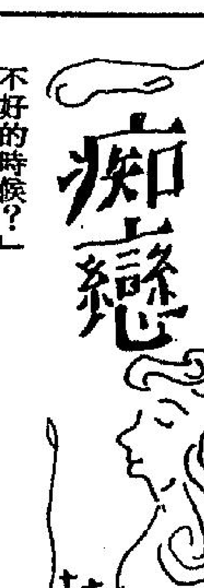

「是，」貝茜走上一步，擁抱他肩膊，手指在張偉倫頭髮上輕輕的撫摸。

張偉倫緊張得動也不敢動一下；但在他寂寞的心靈裡似乎已感到一場滿足的安慰。

以後，貝茜在廚房裡開始做晚飯，她平日吃的完全是西餐。

一份牛扒、一罐現成開出來的紅燒肉，以及一份粟米蛋花湯，另外是一盆雜菜沙律，一杯果汁，還有水果等食物。

張偉倫站在一旁，看着她做菜。當然，他也幫忙做些零星的事情。一面搭訕的問：

「妳每天辦公回來，還要動手做晚飯，不感到辛苦嗎？」

「這是沒有辦法的！」貝茜兩肩一聳，扮個無可奈何的表情說：「不過，有時我就在市區裡吃了才回來，那是因為情緒不好所至，就懶得動手做晚飯了。」

「我覺得妳是個快樂的天使，難道也有情緒不好的時候？」

「任何一個人都有情緒不平衡的時候，即使是快樂天使，也在所難免。」

「我猜呀，妳一定很掛念祖兒，對嗎？」

「想念祖兒是在所難免，也是必然的事。你想，他離開香港已很久了，等待他回來，至少還要過兩個月。我真希望越戰快點結束，大家快快樂樂地過太平的日子，那該有多好！」

「可是，那些國家就是唯恐天下不亂。」張偉倫發表他的評論。

貝茜想起戰場上的丈夫，就感到憂愁。

「妳不要想得太多了，憂愁會使妳增加蒼老的。」

張偉倫跟她說笑，他在引逗她的高興。

貝茜果然嫣然一笑，但她柔媚地感慨：

「我本來已經在逐漸的蒼老了，一個女人在過三十歲後，青春就一年一年的消失。」

途

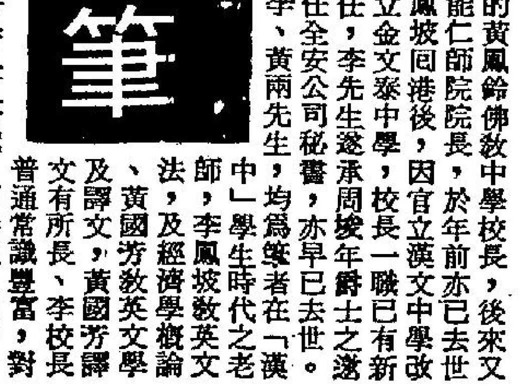

曼斯也曾聽妹妹提到認識莊河海的事，曼霞說莊河海不確實有點驚慌。

「我從曼霞的口中知道妳和偉文的婚姻生活並不美滿，也許我不該說這種話，可是，我也會是偉文的好朋友；而且，在妳還未成為卓太太之前我們就認識了。我想憑這段交情，我說了也沒關係，希望沒有失禮——。」

「哦！請不要放在心上，我並不介意，祇是，曼霞是怎樣說的？」

「妳放心，曼霞是個很聰明的女孩，她絕不可能直接了當的說出來。可是由她的語氣中，我多少還能揣摩出一點意思，尤其是從曼霞和偉文往來的冷淡態度中更可以看出來，我猜得出你們並不融洽。」

「這是事實。」曼斯想了想說：「我和偉文的確不大融洽。」

曼斯覺得繼續隱瞞反而會造成不自然的氣氛。

而且，照目前的情形來看，她必須對莊河海做某種程度的坦白。

「可能是個性不合吧，我是比較愛靜的人。可是就偉文來說，在我感覺上，婚前的他和婚後的他實在是判若兩人。」

曼斯頓住語尾，說到這裡她就無法再作更露骨的表示了，而莊河海立刻點頭，表示他已經了解。

「所以妳一直不幸福，是嗎？」

曼斯低垂着頭，她可以感覺到對方正以一種很熱烈的眼光盯着她看。

「對我來說，我實在無法體會出夫婦之間的感情，而事實上，我也不知道那是甚麼的感情。」

「哦？」

曼斯驚愕地抬起頭說：「妳是說妳還未成家？」

「是的，因為一直沒找到合適的女性。」莊河海眼裡含着歉，模模糊糊的說。

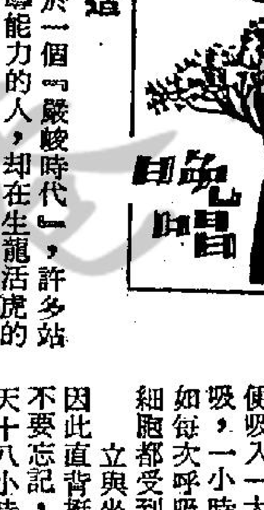

健康製造

目前社會正處於一個「嚴峻時代」，許多站在事業尖端發揮領導能力的人，却在生龍活虎的年齡突然地死去。日本有川清康博士，為了這個問題，每間隔三年便分別地對美國，日本企業界主腦人物作一次演講。希望人們能集中心思去製造健康。人，不祇是高齡，要高齡還能做事。空氣中含有細胞健康，是維持青春的首要。

百分之二十的氧，在呼吸上真氧氣攝取能力的人，就深得長壽學的要領。所謂深呼吸，是將兩手放在腰間，小肚倏地收緊一下，胸部自然擴張，便吸入一大口氣。人們在一分鐘內，做二十次呼吸，一小時一千二百次，一天二萬八千八百次。如每次呼吸時吸入更多氧氣，就能使身體六十億細胞都受到刺激，而加強其新陳代謝能力。

立與坐的正確姿勢和呼吸問題有重要意義，因此直背挺胸為生活需要。整天坐辦公室的人，不要忘記，隨時作挺直脊梁的運動。同樣地，每天十八小時，隨時作深呼吸，固然辦不到，不過，呼吸時，延長吸入、呼出和停頓的時間，以提高每一次呼吸的攝氣力，使也能吸入更多氧氣。日本人吃鹽重，因此與其他國家同年齡者相比，老人皺紋太多，也因此提早老化，血壓上升，腦血管脆弱，和胃癌病率冠於世界。（上）

旋風花

李小雲依言伸手點了他的睡穴，一面問道：

「沈仙姑，妳是不是馬上要給大哥治療了？」

沈雪姑輕輕歎了一口氣道：「貧道方才拚着內傷，施展以氣馭劍，雖然斬了姹恣的一條手臂，但一點剩餘的內力，幾乎消耗殆盡，令兄傷勢又比貧道沉重得多，此時施展我師門療傷神功，實在萬分艱險，如果治療得好，令兄和貧道的傷勢，都可以得救，萬一治療不好，兩人均將走火入魔，終生成為廢人，但此時此地，捨了此法，又別無善策……」

她說話得多了，又有些氣喘。

李小雲問道：「沈仙姑娘，妳要如何治療呢？」

沈雪姑納了口氣，又道：「貧道在運功治療之前，有幾句話要和你們說。」

李小雲道：「沈仙姑只管請說。」

沈雪姑目光一抬，望着李小雲道：「你臉上易了容對不？」

李小雲只好點頭道：「是的。」

沈雪姑又問道：「令兄呢？」

李小雲道：「他也易了容。」

沈雪姑道：「你們不是兄弟？」

李小雲只得又點了點頭。

沈雪姑道：「那麼你們也不姓宮了？」

李小雲道：「不瞞沈仙姑說，大哥他就……」

沈雪姑問道：「他就是誰？」

李小雲道：「南宮靖。」

「南宮靖？」沈雪姑道：「他是旋風花？」

「不是的。」李小雲道：「大哥不是旋風花。」

沈雪姑沒有追問，只是望着她問道：「妳是誰呢？」

「我……」李小雲紅着臉道：「我叫李小雲。」

祝小青啊道：「妳原來是女的，妳是龍眠山莊華天手的女兒。」

李小雲到了此時，只得把自己和南宮靖認識以及找上白衣庵去的經過，簡扼的說了一遍。

沈雪姑等她說完，微微頷首笑道：「我早就看出妳是女的了。」

祝小青道：「我怎麼沒有看出來呢？」

「貧道現在問清楚了。」沈雪姑鄭重的道：「妳們兩個從現在起，就不准再叫我沈仙姑了。」

李小雲望着她問道：「那麼我們叫妳什麼呢？」

沈雪姑微微一笑道：「其實我只是穿了道裝，家師並不准我出家，我們今晚在此相聚，可說生死與共，所以我要和妳們結為姐妹，不知妳們意下如何？」

李小雲看她放着正事不辦，却要和自己兩人結為姐妹，心中雖然焦急，但還是點着頭道：「小妹自然願意。」

手記

吸煙當作吸毒論

吸煙危害健康，呢句說話已講咗有好耐！

吸煙會導致生命縮減的警告，確係聽得多了。

但係，至今收效並不大，一樣有咁多人食煙。

側聞，當局已在考慮，由明年起香煙廣告唔能在電視中出現，敢就大件事矣！

每一年，香煙的廣告所支出的費用相當驚人。

而且，係一個天文數字添，對電視影響好大。

電視台若係冇咗香煙廣告的入息，大件事矣！

當局咁樣做法，是否一定可以收到預期效果？

認為，仲係一個疑問，唔睇廣告仍會照食。

……一包煙的話，即係短命兩個幾鐘頭咁解。

以一日廿四小時計算，即係短咗十分之一。

由咁嘅統計數字，對老年人係無動於衷！

都已經幾十歲人，就算縮短了十分之一，好閒啫！何必要戒煙而失去咗吸煙的個中樂趣呢，豈不是攞苦來辛。

對後生的新煙民來講，亦都冇乜作用！

所以，好似目前所施行反吸煙的警告字樣，可以肯定地講一句，作用不大！

就算電視中不准有香煙廣告，甚至於報章、雜誌、廣告招牌，一律列入禁止之範圍，煙民數字上會減少一點，認為數字唔會多到去邊。

認為，唯一的辦法，亦都係最佳的辦法，就係把香煙當作毒品看待，藏有香煙者當藏毒論，吸煙者亦當係吸毒論，咁樣，你想吸煙都幾難矣！

婚姻·夫妻

祇為金錢而結婚的人，其愚無比；祇為戀愛而結婚的人，其愚無匹。——約翰遜

事業未成而娶妻，有如年輕未老而身死。——密爾頓

女人對結婚的看法都一致，男人對它的看法則各有不同。——吉羅爾特

擇婿須視頭角，擇妻須觀庭訓。——陸世儀

賢淑的妻子是丈夫的冠冕。——舊約全書

娶富妻，賣自由。——傅勒

獨身的人，固然經濟較為寬裕，顯得較為大方慷慨；但因他們過剩的感情無處耗用，所以另一方面又顯得很冷酷無情。——茂萊

選擇妻子要用眼睛，不可用耳朵。——約翰遜

不要太苛求，所謂「才貌雙全」的女人，在這個世界上祇不過是個名詞而已。——無名氏

沒有結婚的人，不能算是「完人」。——王爾德

婚姻是青春的結束，人生的開始。——莎士比亞

不夜天

共同進退

古叔聽朋友這麼說，馬上問茜茜：「你有沒有意見？」

茜茜道：「我沒有任何意見，你決定好了，反正，今晚非和你決戰分過高下不可！」

既然茜茜並不反對，古叔遂對同來的朋友說：「好了，同檯食飯，各自收行，我要和茜茜一起出去，你們玩得開心點，我現在先結賬！」

幾個同來的朋友聽古叔這麼說，馬上道：「我們跟你一起來，自然跟你一起走，大家共同進退嘛！」

這時，媽媽生走了過來，對一夥男人說：「對了，大家一起湊高興開心點，各位老闆，和幾位小姐一起去消夜吧？」

幾個男人互相詢問了幾句，大家沒有意見，古叔遂道：「沒關係，各人帶一個小姐出去，不過，我和茜茜另有節目，不跟你們一起去消夜了！」

其中一個朋友答道：「我和露露也另有節目，也不去消夜了！」

另一個同來的男士說：「既然大家志不在消夜，便取消這個節目好了，出了夜總會，各行各路！」

古叔點頭微笑道：「這個方法最好，誰也不阻得誰！」

幾個小姐知道買大鐘出街，無不笑意迎人，跳着輕鬆的步伐，到更衣室去換衣服了。

茜茜換好衣服出來，古叔已經結好賬，她親熱地把手揷入古叔的脇下說：「我們去尋找我們的歡樂！」

「好！我們馬上出發！」

「拜拜！」茜茜向古叔的一班朋友揮揮手，然後把古叔拖離夜總會。

在夜總會門外，兩人上了一部的士。

「到九龍塘別墅！」茜茜說。

的士司機對於這種色慾男女，見慣見熟，也知道他們要去的真正目的，也不作多問，直朝九龍塘駛去。

不久，茜茜和古叔，已經在一間水晶房內赤裸相對了。

就在茜茜向古叔投懷送抱的時候，古叔忽然推開茜茜說：「我去喝一杯水再說，我太口渴了！」

茜茜道：「我給你拿一杯凍水來吧，好不好？」

古叔却搖搖頭道：「不必了，我自己下床去拿好了！」說完，他便走下床去。

港九影院聯合廣告

淘大花園 好運 K7556810：最後五場 魔域奇兵 下期王牌神劍 四點愛與誠 午夜場我愛羅蘭度！ 明早十點半：驚夢不須記
華聲 3-617169：今天盛大獻映 新藝城出品：激笑情片！ 全家福 許冠傑 石天 鄭文雅 甄妮主演 今午場：行錯姻緣路 夜晚
新大華 3-841199：第二週今六場 加開四點 嘉禾暑假壓軸好戲 滿載新趣味·令你開心一大餐 快餐車 洪金寶 成龍 元彪 主演 闔府統請 八四年金牌陣容
大華：第四週今六場 加開四點 一縷春思萬縷情 歐陸電影公司 色情不宜兒童 嘉莉妮歌·謝利畢拉主演
寶石 k657116：今天6場 寶石加開五點四場 新藝城暑假黃金檔微笑情片王 巨星配搭 更加新鮮 全家福 今午場：行錯姻緣路 夜晚 明早新樂映：土廳佬 寶石映：食色性也
新樂 k618167 / 新都·快樂 K666148 H773496：今天6場 加開四點 全家福 今午場：我愛羅蘭度 夜晚 明早場新都映：性的開端 快樂映：慾海痴迷
樂聲·富都·美都：今天6場 早場加開四點 全家福 今午場：行錯姻緣路 夜晚 明早場 富都：馬後砲 美都：敗家仔
油麻地·福星·龍華：今天6場 早場加開四點 全家福 今午場：行錯姻緣路 夜晚 特別娛樂性豐富

金冠：五場獻映 街頭舞士 午夜我愛羅蘭度
嘉年華 H670421：第2週映 洪金寶導演 快餐車 今明四點午場及夜場 我愛羅蘭度
嘉年華 H670421 / 麗華 3921958：狂滿第二週！ 洪金寶｜成龍｜元彪 合演 快餐車 新形象·新口味·老少咸宜 我要羅蘭度 王晶導演
皇后·皇都·嘉禾：今天獻映 影壇三連霸金牌大陣容 成龍·洪金寶·元彪 快餐車 洪金寶自編自導自演 鄒文懷監製·何冠昌策劃 三院四點午場及夜場 我愛羅蘭度 嘉禾明天早場：我愛羅蘭度
海城①②：周末五場 滿載歡樂 請闔府統 洪金寶 成龍 元彪 主演 快餐車 連三天早午四點及夜場 我愛羅蘭度 尖沙咀廣東道海港城
聯華（元朗）：週末五場 早請定座 快餐車 洪金寶編導 我愛LOLANTO 元朗鳳群街329號地段
碧麗宮：第三週！週末四場 四千萬美元超級大製作 義薄雲天
順利·明月·蘭宮：週末五場定座從速 84年金牌好戲闔府統請 快餐車 Lolanto 我愛
娛樂·黃金·寶聲：週末五場火速定座 金牌陣容！金牌配搭 快餐車 Lolanto 我愛
文華·翡翠：週末五場請早定座 笑料引發新趣味 快餐車 Lolanto 我愛

國泰·金門·民樂：今天六場獻映 加開四點正！ 全家福 許冠傑 石天 鄭文雅 甄妮 主演 新藝城暑假黃金檔情片 出品：激笑王 今午場：行錯姻緣路 夜晚
利舞台·華盛頓：第2週 街頭舞士 活力電影、故事感人、歌舞出色！ 血酒紅場 今午夜場：我愛羅蘭度
京都·凱聲：今天實座五場 波姬小絲英姿勃發之作 撒哈拉 Sahara 兒童不宜 行錯姻緣路
倫敦·國都·影都·宇宙：全線滿座 花街書院女 日間名校學 深夜街頭流鶯
凱旋 0-461419：絕早滿客 呷醋丈夫俏嬌妻 演主亞摩利社
香港仔 H551449：第二週映 今天加開四點場 全家福 今午場：行錯姻緣路 夜晚
海運·百樂 H704646 K678099：片約所限 最後五天 魔城奇兵 不宜兒童 海運明早十點半：遠山的呼喚
普慶·明珠：滿 呷醋丈夫俏嬌妻 普慶明早十點：紫釵記
統一·麗聲（旺角）：今天六場獻映 加開四點正！ 全家福 新藝城暑假黃金檔情片 行錯姻緣路

HONG KONG PUBLIC LIBRARIES

扯西拉東

風濕骨痛毛病 切勿信任庸醫

由於工作過勞，缺乏運動，居住環境潮濕，遇到天氣變和感冒受涼之後，好些人都會腰酸背痛，甚至出現風濕骨痛的病態，特別是這個時候天氣潮濕，忽冷忽熱，最易病發，因此不少人都求助風濕成藥，可惜成藥和大藥廠的西藥都不是仙丹，如果不是經過執業醫生指點，風濕藥可能隨時變爲殺人的藥物，或引起足以使人痛苦終生的其他疾病，例如腸胃潰瘍或內臟出血等等嚴重不良副作用。

不久之前本港才管制兩種歐洲藥廠的風濕藥出售，因爲有証據顯示該等主治風濕及關節炎的藥物會引致瀉血病、水腫、胃病及支氣管抽搐等等副作用。但是管制行動不一定有效的，因爲患者仍然有辦法在市面買得到那些「毒藥」，安全的辦法就是由醫生指導才吃藥，而醫生更不是那些無牌的庸醫。

庸醫害人已是人所皆知的事，但可惜還是有人甘冒生命危險，貪圖便宜，以致後悔莫及，最近一年間就有二三十名患風濕骨痛的患者被庸醫注射一種「類固醇」的針液所害，以致要接受截除肢體手術去切除病患部份，一些人的手被切去，另一些人則被切斷雙脚，才能保住一條命。由於當局未能及時制止庸醫害人，病者就得自己去保護自己，小心求醫了。原來「類固醇」針液是治標的止痛藥，有很强的消炎作用，是醫治風濕很有功效的針液，但骨節注射絕對不能超過兩次至三次，否則後果就會影響整個骨節失去抵抗力，更甚者乃是破壞身體正常的免疫系統，令病者易受病菌感染，失去寶貴的生命。無牌醫生並不一定有心害人，問題是他們對藥物認識不深，不明藥物的副作用引起嚴重的後果，於是便不斷替患風濕病或風濕性關節炎的人士注射，目的是令病人收到迅速止痛之效，以便病人向別人推薦他的「高明」醫術，但想不到患者長期接受「類固醇」注射後，腱和韌帶附近的周圍組織便會被破壞，一旦連免疫系統也受影響，除了割除肢體外就只會面對死亡了。

下午茶

神秘的恐懼症 無端也會緊張

你有看見蜘蛛、蚊、利刀而緊張起來嗎，或是坐上民航機也害怕起來，可能你是患上「恐懼症」。然而恐懼症實際是什麼呢？如果你遇到這一個威脅你怎樣消除這一個可怕的現象呢？這些問題，由英國蘇劳斯大學的大衛路易士醫生，可以給你一個答案，這一位心理學家過去八年，研究此神秘的問題，并且成立一個「對付恐懼症行動」組織，幫助患者。大衛路易士醫生說，基本上恐懼症是對他人看來有時感覺怪異的，爲了某些理由，雖然是害怕得很，但對本身并無危險。因爲你可以對電話、棕色信封、橋樑、升降機或自動樓梯，產生恐懼一若任何其他的事物，均可以刺激一個人有恐懼的，你可以使人走入一個空曠地大爲恐懼，其他則對於漆黑的環境害怕及發抖，也有因爲担心有爆竊匪而產生恐懼症。

你會害怕牙醫的那一點的才變爲有恐懼症的，他永遠不敢去見牙醫，於是開始驚慌，胃房不適，心臟跳躍加快，雙脚也軟了，別人對他說何必緊張，也是全無用途的，因爲祇有患恐懼症的人，才知道它的驚慌，全世界的意志力，也無法使恐懼症消除的。

也許一個人放胆去乘搭飛機，但是到了下一班飛機來了，他就很自然地怕起來，這種恐懼是別人不可能分担的。但是一種恐懼症成爲嚴重的話，就可以破壞每天的日常生活，有些人對飛機是如此懼怕，甚至不敢進上飛機去，限制了自己的旅遊行程。

患恐懼症的人，又常是不得到他人的同情，因此他們是要極力設法遮瞞恐懼的，結果是越來越害怕，影響到整個生活。因此上述的那一個組織，就設法替人解決恐懼，它是慈善機構，患者集合互相討論彼此的問題，抓出應付及消除恐懼的方法。

這位醫生又說，最重要的是患者本身認識，恐懼症是可以克服的，并且可以學習加以控制，患者亦可學習應付發生的驚懼的打擊。因爲很多人怕的常是一種并不存在威脅的事物。但有很多事物是刺激那些人產生恐懼的，而造成了出汗及心跳加速，但是這一位專家强調，有患恐懼症的跡象是不可能驅使你患上嚴重精神病，或使人變爲瘋狂的。這意味着你所有的東西，并非眞正值得懼怕的。

恐懼症不可以用安眠藥或鎮靜劑治療，藥物會使人緩和下來，但是潛伏的害怕依然存在，準備對你隨時襲擊。（東名）

父戀母戀心態與年紀無關係

美國心理醫生從患者無意中發現的返老還童性心理，也另外牽涉到一個性對手年齡問題。許多人以爲上了年紀的男人，喜歡以「靚妹仔」爲對象，上了年紀的女人，至少會有和「少年郎」尋歡的幻想的一個片面，並非全部。相信許多人都聽過「父戀」和「母戀」這兩個名詞，這兩種心態，並不是亂倫的幻想，而是指長期受到母親溺愛的男性，往往會喜歡一個年紀較大的對手，因爲從年紀較大的女性身上，他可以獲一種與母愛相似的性愛。反過來長期與父親相處，培養了一種父女感情的少女，則比較喜歡成熟的，甚至比自己年紀大十幾二十年的對手，因爲在她的潛意識中，也希望能在性對手中找尋失去的父親。由於具有「父戀」和「母戀」心態的人爲數不少，因此無論在幻想或玩意中，都並不是有的男人，上了年紀就喜歡「靚妹仔」，也不是所有的女人，到了四十多歲左右就都幻想能有個「少年郎」，原因是父戀與母戀這種心態，與年紀無多大關係，人不會因爲自己年紀大了，就忘記對父母的懷念，這種感情，只能與日俱增。性心理專家認爲歐美婚姻配偶中，大多數都是丈夫年紀比妻子大十歲以上，主要是由於父戀這種心理比較普遍。

雲妮片語

屈臣先生

富豪酒店的屈臣先生又出現了，他早陣升級，且調到日班去，我們一班爬格子動物逢到富豪，必定問：「屈臣在嗎？」

聽到尚未調回日班，必很失望，可幸，最近又見他了，屈臣一面春風得意之神色，單是自接管咖啡室後，再沒有人無緣無故地投訴他屬下侍應生服務不佳，而且生意額日高吧。

其實，尖東酒店林立，咖啡室也多，爲何會挑上富豪呢？相信只有一種解釋，就是一份歸屬感，而這份歸屬感也多得屈臣所賜，舉例說，太太小姐們慣常光顧一間髮型屋，也必指定要一個洗頭師傅，一個恤髮剪髮的，如果髮型師轉了去另一間，老主顧也必跟着走，又例如看醫生，醫生已有長期健康情況之紀錄，那麼，無論這醫生搬到那一區去，病也人會去找他，主要是信心問題，同時亦有一份歸屬感。

屈臣調回晚班去，也眞是好事，起碼帝苑有任何特別介紹，我們都在第一時間品嘗，以飽口福。（雲）

最近兩年本港的嬰孩出生人數相繼減少，去年更劇降四千之數，若以家庭計劃而言，實在是一個好現象。

在本港，適齡生育的女性，超過一百萬之衆，而且女性人口在不斷增加之中，出生率理應上升的，可是實際情況却偏偏相反，前年出生的嬰兒爲八萬六千多，較八一年減少了約九百之數，而去年更僅得八萬二千餘，直線下降。

形成這種情況的原因，一則是更多青年夫婦接納家庭計劃，不再亂生兒女，其次是經濟不景氣，引致已婚男女不得不把生育計劃押後。此外，另一個困擾人心的問題，便是一九九七年的來臨，香港的主權會移交。

想想看，十年後，不知道情況會轉變成怎麼樣，便已足夠令一些眼光放遠的年青夫婦暫時不想生育。

此無他，惟恐身邊有所拖累而已，若是祇得兩夫婦，社會環境結構的改變，影響也不大，但若養下一些「化骨龍」，那時情況又不同了，彷彿在這塊地面上生了根，想移想跑，亦加倍困難，不若夫妻兩人來得方便。

據說便是因生育子女的問題，一些夫婦鬧得甚不愉快，一方要生，一方反對，吵鬧不休。社會前景的不穩定，使到嬰兒的出生亦受到影響，眞是祇能嘆一句。（俠）

婚姻破裂

日前根據報章報導有一名男子，因爲婚姻破裂，與妻子理論後，知道再無復合機會，於是回家後，十小時內兩度自殺。幸而及早被人發覺，送院急救，雖然未致喪命但情況仍然欠佳。

雖然婚姻破裂是一件不如意的事情，要解決這個問題，並非單方面可以辦得到，一定要雙方共同努力，彼此的改善，才可盼望獲得解決的方法。不過許多時候婚姻破裂是因爲二人的性格、理想、生活方式等基本條件上產生矛盾和衝突。在結婚之前大家可能都盡量的遷就對方，也盡量把自己的缺點隱藏起來，故此還能勉强適應，但結婚後，原形畢露，加上遷就得一時，不能遷就到一生，故此那些矛盾和衝突便會越來越明顯，而最後便會引致婚姻破裂。再者，許多夫婦結婚的時候眞的情投意合，但婚後滿以爲老夫老妻，一切都盡在不言中，故此二人的溝通便越來越少，其實人的思想是不斷的變更，倘若沒有適當的溝通，二人在思想上的距離便會越來越大，隔膜也就越來越深，到發覺時，可能已經無力再挽那段情緣。當然夫婦之間，互相體諒、互相接納是非常重要，但婚後二人也要寄心協力的並肩創造完美的婚姻生活，[illegible]是不容忽畧的，倘若事情眞的惡化到破鏡不能重圓的地步，那麼也得面對重實，自殺只是逃避及愚蠢的行爲吧了！不過預防勝於治療，一般的青年男女在仍未結[illegible]

集水行　滿狄

音欲所

伊安沙拿只是一名普通的男演員，並不是[illegible]

紫薇展嬌媚 可選作盆景

七八月正是紫薇大展嬌媚時節，又紅又紫花團錦簇的壯觀景象，足可媲美櫻花盛開，因此紫薇又有「夏之櫻花」的美譽。

紫薇有滿堂紅、百日紅別稱，屬千屈菜科落葉灌木或小喬木。園藝栽培有高性科或矮性種，花色有桃紅、紫紅或淡紫。高性種可庭植，矮性種可盆栽，老株枝幹蒼古者，可選爲名貴盆景。

市面上出售的紫薇，有矮性盆栽及高性的苗株兩種，已開花的盆栽每盆約數十元，高性種苗株約十元。偶然亦可買到進口的種子，每包約八至十元。

紫薇生性很强健，但栽培的地點必須陽光充足，至少也要有半天的日照，買的的盆栽，在花期過後，將他換個大盆，或將它移植於向陽的深大花台或花槽，可以促進生育，翌年開花將會更多。

栽培土質以肥沃富含有機質的砂質壤土最佳，排水應力求良好，施肥每月一次，腐熟的豆餅水、油粕、雞糞、鴿糞或化學肥料三要素均理想，冬季會有落葉休眠現象，切勿誤爲枯死將它丟棄，必須減少澆水，停止施肥，亦可趁此整枝修剪一次，春天來臨新芽又成長，即可開始施用肥料，促使枝葉繁茂，夏來可多開花。

繁殖紫薇可播種或扦插法，春、秋兩季是播種適期，早春枝條未萌芽前爲扦插適期。剪中熟枝條，每段約十五公分，斜插於砂質土，保持濕度，約經一個月可發根。

中歐食品節

近月來，中歐幾個國家都來港辦食品節，推廣本國的民間美食。這種活動分別假座本港的酒店舉行，食品和烹飪材料都由本國空運到港。香港人息高的老饕，這回有機會享受到各國不同氣味的菜式，大快朶頤。同時這些場合多數彙派本國民間樂隊演奏助慶。使餐廳更添增當地鄉土氣氛。最近先後到港的有瑞士、盧森堡、德國啤酒節等。尤以德國啤酒節陣容最龐大，除了供應德國傳統食品和啤酒之外，還有一隊五十人的管樂隊和二十餘位土風舞蹈員到場表演，尚有有獎遊戲等節目，可謂招徠有術，對老饕來說，正是飲食娛樂兼備了。

自然照片的規則

自然照片的規則很嚴，必須要在野外自然環境中拍攝，如經過安排，雖然同樣是動、植物，以及國家公園內所攝作品，雖然色調與構圖甚佳，而各國際影展自然組評審委員，都是動、植物的學者及專家們，他們獨具慧眼一眼可以指出如何安排的，因爲他們對動、植物的生態瞭如指掌，所以難以逃過他們的慧眼，當然偶而也有疏忽者。

在台灣拍攝自然照片，範圍實在太狹窄了，因濫獵、濫捕、濫墾，致各動物已到瀕臨絕種階段，所以在山區裡也不易看到野生動物了，連影子都看不到，可以想像的嚴重性了。致如何捕捉它們的影子呢？我們在動物中唯一能攝影的祇有白鷺了，可是近二年來在北部最出名的楊梅水尾白鷺族羣，一遷再遷到更郊區了，而五股的白鷺族羣也不知遷往何處，在附近山區遍找無着，祇有中壢宋屋的白鷺族羣了。我國各攝影家在各國際影展中大出風頭，台灣有昆蟲王國之雅號，因台灣位於亞熱帶，致各種昆蟲不但成長快速，更有一年繁殖二次者，但是各種昆蟲之作品，雖然畫面與色調甚佳，如參加國際影展自然組是吃力不討好的，多數的作品是刻意安排的，當然還是要有相當高的技巧。例如拍攝二隻螳螂面對面站在紅色盛開的花朶上，首先用網捕捉二隻螳螂，再將螳螂放在塑膠袋中封口，再放入冰箱內約二天，它們已進入冬眠了，所以將它們取出後放在綻開花朶上，不會立刻隨意走動，各種姿勢任您擺佈，而且它感到氣溫暖和，誤會春季來臨，而會伸伸前足等動作，此時應掌握機會多拍攝各種動作，約過六分鐘到八分鐘它們已恢復正常而不聽指揮了。如蝴蝶、毛毛蟲等均可按照上列方法安排拍攝。如不參加自然組就比較容易討好了，但是在自然環境中要拍攝一張突出的毛毛蟲作品，也不是那麼容易拍攝到的，拍攝自然照片是可遇不可求也。

或許各位都記得，中華民國各屆國際影展中，香港幾位攝影家提供參展的海鷗在海面覓食的作品，不論構圖或色調之美，而且更有動態之美，而他們有先見之明，參加彩色照片組，這是他們將餌放在牠們經常飛過的海面上，爲了防止餌流失，所以用尼龍線綑住餌，另一端尼龍線綁在重錘上，餌浮在海面上不會流失，再用三角架將相機對準餌，等待海鷗飛臨覓食時按下快門，還有一點相機上要快門線，而且還要用連拍的相機，牠們覓食動作連續攝下，待沖後再選擇生動的作品，這類作品是經過刻意安排的，如果參加自然組是吃力不討好也。

港大攝影學會 國際學生沙龍

香港大學攝影學會主辦的第二十四屆國際學生沙龍展覽，將於九月一日至十月三十一日派發參加表格及接受報名，歡迎世界各地學生參加。本屆沙龍由錢萬里先生、許爵榮先生、孫大倫先生及黃貴權醫生鼎力贊助，並得富士菲林贊助印刷海報及參加表格。是屆沙龍更邀得譚國梁先生及袁偉民先生担任顧問。

沙龍展覽分黑白彩色照片組及彩色幻燈片組，各組的評選委員如下：

黑白及彩色照片組：錢萬里先生、何洪光先生、許爵榮先生、麥烽先生及譚國梁先生。

彩色幻燈片組：歐陽偉攀先生、麥永開先生、譚寧先生、黃貴權醫生及袁偉民先生。

參加辦法及章程如下：

黑白及彩色照片組：每組最多限六幅，以不少於八乘十吋，及不超過十六乘二十吋之黑白或彩色照片，港澳同學參加之作品，須裱以十六乘二十吋之硬咭，並須爲本人之作品，照片背面須寫上參加表之號碼、題名、作者姓名及地址。

彩色幻燈片組：每人只限繳交六張幻燈片，並須裝裱於二吋乘二吋之標準尺度，每張幻燈片須寫上參加表之號碼、題名、作者姓名及地址，幻燈片可連同參加費及參加表格用掛號投寄，但勿放於參加照片之郵包內寄出。本港及澳門參加者，每組需繳參加費港幣十五元。

獎品：學生照片組及幻燈片組各設金像一座，銀像二座，銅像三座及銅章五個，此外設特別獎兩個，獎予在各組中獲最高分的參加者。

參加表格可向（一）旺角花園街八十五號旺角相機中心，（二）香港中環士丹利街十四號廣大照相材料行，（三）薄扶林道香港大學攝影學會索取。截件日期爲十月三十一日，報名從速。收件可交由上述三個地點。展覽日期已定於十二月六日至十二日及十三日至十八日，分別假座香港大學方樹泉文娛中心及尖沙咀新世界中心展出。

市局理工合辦天文攝影比賽

麗確相機現時正在贊助一項天文攝影比賽，該比賽是由市政局香港太空館主辦，香港理工學院學生會天文學會協辦。

本比賽的目的是提高市民對天文學及天文攝影之興趣，歡迎本港居民踴躍參加。

據麗確相機香港總代理太平洋行表示：天文攝影並非一定需要專業器材，一般相機及鏡頭亦可以獵取珍貴完美的圖片，例如恒星及星野攝影，亦可以應用二十八毫米至一百三十毫米的鏡頭拍攝。

爲着配合比賽，香港太空館特別情商本港資深天文攝影家，在太空館演講廳開辦一輯天文攝影和應用的講座。

第一次講座已於八月十二日結束，第二次講座將於八月廿六日（星期日）上午十時卅分舉行，由香港觀天會會長陳壽暑先生主持，以粵語講述高倍攝影與沖晒技術，歡迎市民免費入場。

香港天文攝影比賽全部獎品，均由麗確相機送出，頭獎是值四千元的麗確XR－P攝影系統，其中包括麗確XR－P複式單鏡反光相機連五十毫米F1．7P鏡頭，麗確XR－300閃光燈，XR石英資料背及XR WIN DBV－2自動捲片。參加表格及比賽詳情將於九月五日起，在香港太空館及麗確零售商派發。

影聯攝影會將舉行大會

影聯攝影學會，會員大會及八月份月賽於卅一日（星期五）晚在窩打老道青年會酒店五樓會議廳舉行，七時燈光人像攝影，並且舉行會員大會，推選下屆新委員。月賽包括黑白甲、乙組，彩色甲、乙組，幻燈組。參賽每位二十二元，歡迎各界人仕參加。

人像攝影

彩色攝影班下月初開課

青年會窩打老道所，彩色攝影班，已決定九月四日星期二下午八時開課，課程：彩色攝影器材與攝影技術運用原理、旅遊攝影、藝術攝影、商業攝影技術、彩色攝影燈光原理及戶外攝影採光技術、彩色放大濾色片運用、試紙、試色、矯色原理、彩色菲林沖洗及放大沙龍作品等，並經常舉辦戶外攝影實習，由導師吳傑忠親自指導，名額將滿，報名請早，地址：九龍窩打老道YMCA青年會新廈地下大堂，電話：三——三一九一一一內線三〇五〇接洽。

中青攝影會戶外大活動

中青攝影學會定於九月十五日（星期六）至九月十六日（星期日）往西貢黃宜洲舉辦攝影研討營與戶外大活動，節目多姿多彩，戶內活動屆時該會顧問李佐明與甜健邦兩位大師主持攝影講座，美麗小姐燈光人像造型攝影；戶外活動包括風帆，獨木舟水上活動與野火會等等，詳情如下：

費用：每位港幣九十元，包括膳宿，宵夜，來回交通，燒烤食物。

集合地點：九龍窩打老道青年會停車場。

出發時間：九月十五日下午一時半。

回程時間：九月十六日下午二時。

購票站：（一）香港中環德輔道中廿五號，安樂園大廈十二樓中青會會所。（二）香港譚臣道五號至十一號，信邦商業大廈十八樓A座，攝影畫報。（三）九龍東京街卅七至卅九號地舖一B，富圖麗。（四）九龍青山道一一八號地下，梁明記。（五）九龍官涌街廿五號B，恒美。

因營舍有限，有興趣者請從速定購，購票時必需聲明性別以便安排營舍，凡參加是次活動所拍之照片，無論是否會員均可參加十月份所舉辦之三R專題賽，賽日定在十月十日（星期三）晚上八時舉行，所有參賽照片請于是日八時前寄交該會會所。

攝影學會每月月會

香港攝影學會之每月會員月會，將於本月二十七日在中環萬宜大廈二樓，紅寶石餐廳舉行。照常於是晚七時開始燈光人像攝影，八時開始敍餐及頒發月賽獎品，除後評月賽照片等，歡迎各界人士參加。

八五年度執行委員名單現公佈如下：

永遠名譽顧問：林偉棠先生，林藝青先生，吳犢忠先生，王仲德先生。

顧問：鄭國明先生，黃添錦先生，黃永輝先生，嚴鎭東先生，陳兆焜先生，溫賜生先生。

組長：李健平先生，副組長：張子强先生，財政：王美德小姐，文書：鍾漢榮先生，組員：楊德偉先生，活動組：何炎坤先生，公關：區思城先生，月賽：林正剛先生，總務：莫廣平先生，輔助委員：區錦强先生，張遠初先生。」

勞動

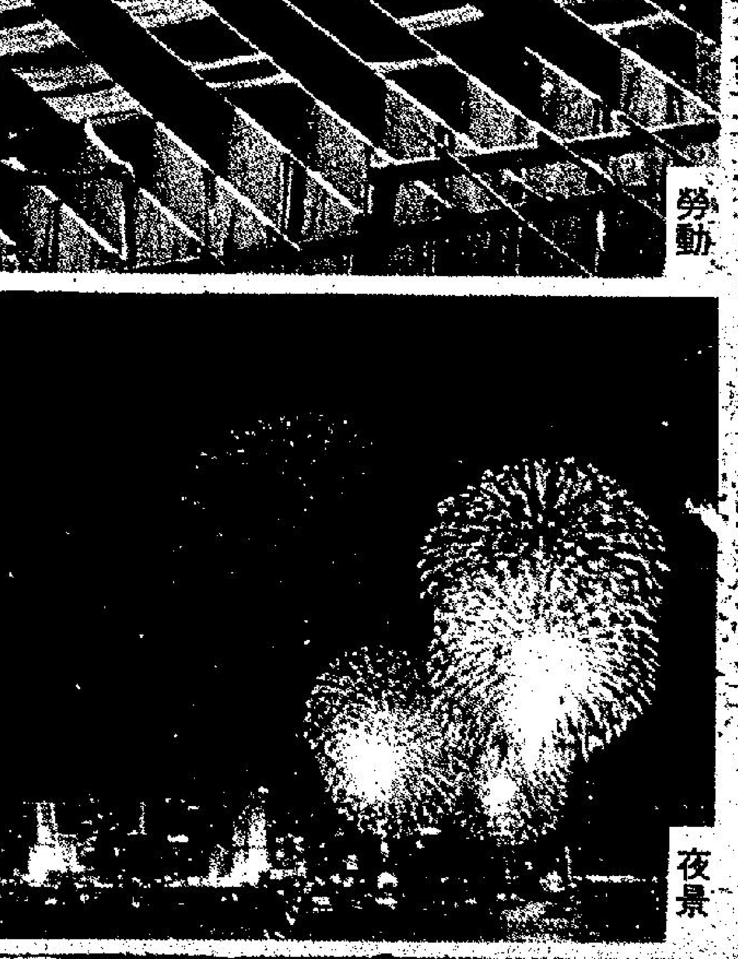

夜景

烏溪沙攝影活動 四個成績已評定

中青攝影學會八月份月賽與該月新界烏溪紗攝影活動之三R專題賽已於八日晚上同時舉行，當晚邀請鄧鈞濤、趙錦超與蕭顯揚三位攝影前輩担任評選，是次比賽成績如下：

（一）幻燈片組：冠軍：羅文光（指揮），亞軍：戴富强（衝越火海），季軍：羅文光（衝越天際），優異：羅文光（力拼），戴富强（晨渡）。

（二）彩色照片組：冠軍：陳兆麒（碧波暢遊），亞軍：譚栢新（風帆樂），季軍：麥强（母女訴心聲），優異：何雄勝（競技），范潤勝（金珠戲火龍）。

（三）黑白照片組：冠軍：林榮發（碧波滑翔），亞軍：曾志鴻（舞與舞），季軍：戴富强（舞）。

（四）三R專題賽：冠軍：譚錦錢，亞軍：林榮發，季軍：麥强，優異：吳興鴻、麥强、陳肖展、林榮發與鐘偉强。

眞道攝影會雙月賽成績

眞道攝影會，八月份雙月賽已於十三日在會所舉行，並邀請張伯根、蘇貫顯、鄒耀祖先生三位任評判，成績如下：（A）黑白照片組：冠軍：蕭日成（龍爭虎鬥），亞軍：李玉霞（少小蹇出頭），季軍：蕭日成（靜物習作），優異：袁柏年（晒布場一角），蕭日成（亡命表演）。（B）彩色照片組：冠軍：袁柏年（彩鳳喜迎春），亞軍：何應文（艷麗奔放），季軍：袁柏年（鐵騎黃沙），優異：何應文（醒獅會），黃文超（山村淺霧）。（C）三R活動專題組：冠軍：何應文，亞軍：楊華興，季軍：歐志成，優異[illegible]

童軍知友社舉辦黃昏落日南生圍

童軍知友社和樂中心爲提高青年人對攝影之興趣，特於九月九日（星期日）舉辦「黃昏落日南生圍」，地點爲鷄徵，泰園漁村，南生圍。拍友可藉此機會，互相交流對攝影之經驗及心得。每位收費共二十元（包括車費，燒烤包等），歡迎各青年朋友參加。報名或查詢，可於星期一至六，下午一時半至五時半，晚上六時半至九時半，往官塘和樂邨居安樓六樓童軍知友社和樂中心或電三—四四八〇一三。

沙龍寫實組金牌

輕盈精緻 圖麗增光采
Tokina
ATX 35-135mm
可配用多款名牌相機
香港東叢攝影器材有限公司
電話：5－280228（4綫）

阿蕊唔認被攪殘

最近看梁韻蕊似乎有點走樣，但見她經常精神不振，顏容也比前憔悴！

有笑稱，阿蕊現在變了殘花蕊，聽到這個玩笑，阿蕊自言萬二分不高興，她更強調稱自己不是殘，只不過近期精神疲倦一點而已！

「近來我在外間拍的電影正在趕戲，有時候還要開通宵，睡眠不足，樣子看起來當然會憔悴呢！待電影拍好後休息一下，便會恢復原狀了。」

除因為精神不夠外，阿蕊被看上去顏容憔悴，與她近期的化裝也大有關係，最近正流行淡色化裝，阿蕊也把灰色的眼影，灰色的唇彩向粉臉去堆，經過這種化裝，面色看來就更加慘白了。

「現在流行嘛！幹我們這一行的，甚麼都要跟上潮流，也有人讚我這種化裝很好看，我自己也很喜歡。」言下之意，她暫時未有轉變化裝的意思。

呂良偉最欣賞

這一陣，似乎少了點呂良偉的消息。

「到底你在忙什麼？」

「忙得很呀！」

呂良偉用一般應酬口吻跟我講話。

我心底有點氣。

「忙什麼？」

「拍戲、登台！」

這回，他比較認眞起來。

「拍多情種一片，估去了很多時間，連睡覺的時間也沒！」

「多情種常拍夜戲？」

「這倒不是！」呂良偉解釋：

「因爲演員擋期較多，等演員也等了很多時間，我本身的工作也忙，除非不開工，一開就日以繼夜的，便很忙很忙了！」

他的解釋合情合理。

娛樂圈拍戲，演劇的情形正是這樣。

「是的！」

「快樂嗎？」

「合作愉快！」

我說：

「你別千篇一律的答我！」

「眞的！」他很認眞地說：

「我沒有必要講假話！我演這個戲，演得很開心！」

「有什麼原因？」

「我第一次演新藝城的戲，也是第一次跟曾志偉合作，他呀！風趣之極，簡直是風騷王，有他在，我們拍戲，不愁寂寞！」

我說：

「這個戲是女導演沈月明掌舵，你覺得女人當導演好不好？」

他笑了！

「你想考我？」

他還是說了。

「女導演處理起事情來比較細心！情感戲之處理，也有特別不同的地方！不錯呀！我希望再有合作的機會！」（白朱）

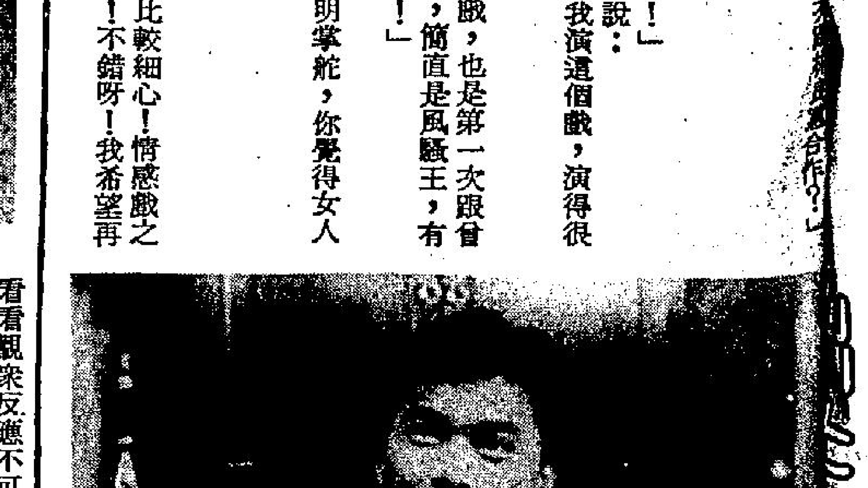

洪金寶已赴澳 再為新片度橋

洪金寶已前往澳門，避開繁囂的香港，到一個寧靜的環境渡假，大約會在澳門逗留幾天，到廿八、廿九日方才賦歸。

不過，洪金寶在澳門並沒有時間休息，一來，他要為他與林子祥合作的新片度橋，二來，恰巧「時辰到」在澳門拍外景，他乘機前往監工，故此，這一個假期，洪金寶是沒有時間休息的。

本來，洪金寶是可以在此間度橋的，可是，他對「快餐車」非常關心，每天非要前往戲院看看觀衆反應不可。

「快餐車」上映已有一些日子，洪金寶見早場收入，仍有二十餘萬，於是放心到澳洲去，希望在一個新的環境，可以專心工作。

目前，洪金寶忙個不亦樂乎，因爲，他兩部片都已經排好了期。

「奇謀妙計五福星」續集已經排好了在這年，而與林子祥的新片，則可能排在聖誕節推出，如今，對他來說，是作戰期間，每一分每一秒都要掌握。

魯俊谷拍戲計劃改 初與爾冬陞結片緣

魯俊谷原來，計劃在完成「雙面神」後，開拍一部清裝片「紅顏」，拍董小宛的故事。

日前，通告板上忽然出現「天官賜福」的會議通告；探問之下，魯俊谷說此乃公司的意思。所以魯俊谷改變計劃；不過，他很喜歡「紅顏」的劇本，以後一定會拍。

他的「錦衣衛」，也是兩年前，便想拍的故事，到今年初才達成心願，可見魯俊谷是個順應大勢，卻同時也堅持理想的一個人。

「天官賜福」一片，男女主角為爾冬陞，王祖賢。爾冬陞前去了台灣，王祖賢則被日本商看中，邀了去日本拍廣告，所以「天官賜福」會首先開鏡拍數日散景，然後才拍男女主角的戲。

魯俊谷未與爾冬陞合作過，但影評中對小寶都很好評，所以魯俊谷相信會合作愉快；王祖賢是公司建議的，他曾經在台見過面，甚為滿意。

伊安沙拿外型俊 期望走紅償心願

外型俊朗的伊安沙拿，是「偷情的陶醉」的男主角，他在片中演一名富有青年，一次富有青年揸車在法國一條崖壁公路飛馳，忽然發現被另一輛跑車追隨其後，車上是一位年輕漂亮的女孩，結果追追逐逐之下，他們互相結識了，並在幽美的海灘渡過浪漫的一晚，後來他邀女孩到他別墅去，想不到女孩在該處的沙灘……

伊安沙拿只是一名普通的男演員，並不是什麼富家子，但他經常夢想自己有朝一日擁有一間像「偷情的陶醉」裡的西班牙別墅，可以過着最舒服自在的隱居式生活，不受外間的任何打擾。他說：「這願望恐怕不容易實現，因……可以賺很多的錢，有了錢，才能擁有那樣的別墅和生活。」

不用拍片的時候，他也像一般年輕人一樣，去的士高跳舞、聽唱片，打網球、游泳、等等，伊安目前最大的心願，便是拼命演戲，求取成名機會。

金像獎配樂名師 謝利高史密夫版權事受困擾

「烽火危城」的一幕，此片乃由謝利高史密夫配樂。

從事電影配樂工作已有二十年的謝利高史密夫（JERRY GOLDSMITH），精彩作品很多，據悉有一片商正草擬為他出版一套個人作品專輯。

謝利高史密夫為電視、電影等泡製的音樂作品不下百首，如果要出個人音樂全集，相信是頗為勞師動衆的，因此初步計劃是先出版一套精選的個人片集……獎的「凶兆」，此外還有電影「第一滴血」、「星空奇遇記」、「鬼畢」、「昏迷」；較前期的作品「碧血藍勳」、「超狂魔」等，都會選錄在內。

……最新作品，為電影「烽火危城」而編製的主題音樂，作為唱片集的標題曲，但礙於版權問題，錄音帶之中仍有待確實，「烽火危城」能否收錄，此事令謝利高甚為煩惱。

藉宣傳活動之便 馮寶寶親近愛子

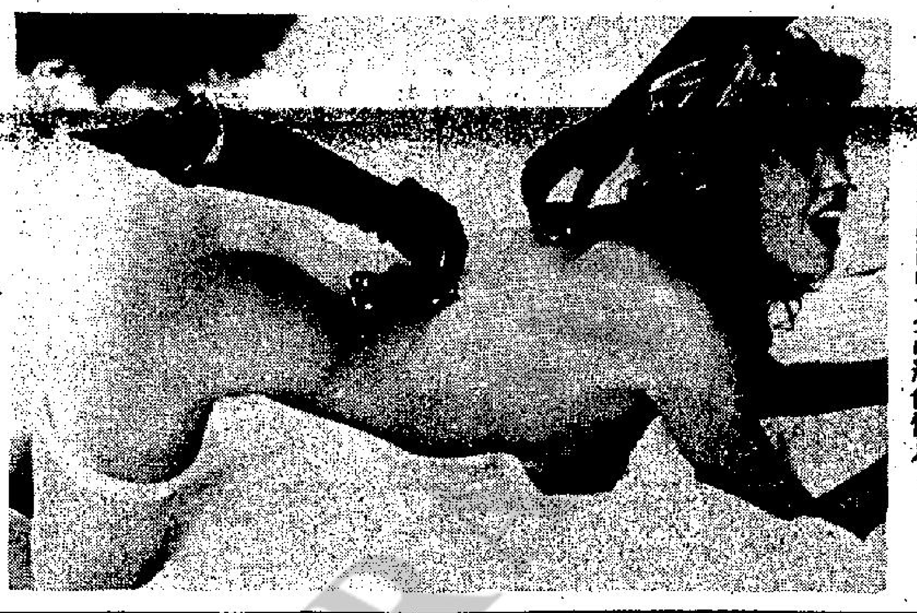

「偷情的陶醉」乃高級色情片。

自「武則天」開鏡後，馮寶寶就一直忙過不停，甚麼要約她逛街飲茶，就是連自己的小兒子，她也無暇照顧，唯有暫時讓家裡的傭人幫忙照料。

不過以寶寶的慈母本性，又怎能丟下兒子多天不理呢！一時情急之下，卻給寶寶想出一個兩全之策，原來除了拍戲外，寶寶往往要出席多個為「武則天」的宣傳活動，在監製的允許下，寶寶便間中携同兒子出席，一則既可參與活動，一則又可伴在兒子身旁。

寶寶的兒子非常可愛，見到這麼多的記者及工作人員不但一點羞怯的神情也沒有，反之卻常常嚷着要跟母親一起拍照，不時又自動失踪，跟媽媽玩「捉迷藏」，幸好寶寶一向熟知兒子性格，便索性眞的跟兒子「捉迷藏」，自己也躲起來直至兒子乖乖的走出來。

寶寶帶笑的跟記者們說：「跟我的兒子玩捉迷藏就最容易，你只要躲起來，那麼不用找他他也會行出來給你捉着的了。」

港姐與藝員活力演出 「陽光海陸空」特輯 青少年節目今晚播

無綫電視製作一個名為「陽光海陸空」的夏日特輯，拍攝內容遍及海上、陸地和天空，動員本年度香港小姐及新秀歌唱大賽優勝者傾力演出，配搭突出，令人耳目一新。

「陽光海陸空」是為配合無綫電視「青少年八四動向」活動而製作的特備節目，通過動感的畫面，以音樂電視結合資訊，提供一個富有活力動感的節目予觀衆。「青少年八四動向」是無綫電視為啟發才能，培育青少年的長期計劃。

「陽光海陸空」通過一羣青春活力青年人的結合，盡情在大自然中享受陽光好時光，他們以獨木舟、風帆、滑水、韻律泳、越野單車、滾軸溜冰、霹靂舞等戶外玩意，表達出時代青年的動感，而他們在節目中，迭次表演難度極高的花式，充份表現團結合作的團隊精神，表演的各種花式，變化無窮，令人讚賞不已。

為了配合「多啲人玩會開心啲」的意義，節目中動員香港獨木舟總會、風帆訓練協會、香港滑水會、香港業餘游泳總會、香港單車聯會、東方黃里活霹靂舞隊伍等機構派出大批人員協助表演，陣容強大。

該長達一小時的特輯，經定於今天晚上八時卅五分在翡翠台播出。

今日電視節目

亞洲電視中文台

12.15	翁倩玉專輯
1.00	勁運九十分
2.30	電影：大名星醒目狗
4.00	深海獵奇
6.00	我要高飛
7.00	新聞報導　天氣報告
7.30	城寨晚話
8.30	執法者
9.00	新聞簡報
9.05	週末特備節目
9.35	大電影：海神號歷險記
11.30	德川家族
12.30	最後新聞
12.45	電影：看見你就笑
2.10	國語長片：多少柔情多少淚
	（明日節目）
7.00	新聞節目
7.05	世界新聞
7.30	英文新聞
7.45	中文新聞
8.00	親子劇場
8.30	仙巴歷險記
9.00	卡樂B劇場
10.15	優豹探案
10.35	精靈狗與天外來客
11.00	架勢女偵探
12.00	午間新聞
12.15	地平線上

亞洲電視英文台

2.15	莎士比亞劇場
6.00	尖拍加與你
6.30	細說昔日頌偉人
7.00	愛麗絲喜劇場（新片集）
7.30	時事縱横
8.00	新聞及天氣報告
8.34	繽紛今晚夜
9.30	新聞簡報
9.35	警訊
9.40	密令
10.40	不文山鬼馬表演
11.20	閒頭夜遊
12.20	最後新聞
12.30	全日播映完畢

無綫翡翠台

1.15	郎歸晚
2.10	風物誌
2.12	八十年代聯邦密探
3.05	假日風情
4.30	神勇小俠卡通
5.30	藍精靈
5.55	青春前線
6.25	每日一字
6.30	新聞報導及天氣報告
7.00	新聞透視
7.45	嘉華成功之道
7.45	「K一百」
8.30	新聞簡報
8.35	特備節目
9.35	開工大吉總決賽綜合晚會
10.45	電光幻影
11.15	新聞報導
11.30	每日一字
11.32	馬可勃羅
12.30	粵語片：一膽二力三功夫
1.45	國語片：斷腸花
3.20	全日播映完畢
	（明日節目）
7.00	螢光三俠卡通
7.30	識多一點點
8.00	卡通精選
8.30	啄木鳥智多星
9.00	每日一字
9.02	咪咪嗒
9.30	怪物小王子
10.35	卡通片
11.00	卡通片
12.00	夏日樂逍遙
1.00	午間新聞

無綫明珠台

1.00	週末體壇
4.00	新機械從軍
4.25	小飛人表演童話劇
4.50	神奇三百秒
5.00	康哥爺　熊人仔
5.40	挑戰
6.05	滑稽人生
6.30	健美韻律操
7.00	新聞報導及天氣報告
7.30	未來新科技
8.00	部長妙事
8.30	博爾傑斯家族
9.30	新聞簡報
9.35	電影：鐵窗亡魂（II）
12.00	新聞報導
11.45	健康韻律操
12.10	午夜電影：都會風雲

晚香

冷熱話 ·源洪·

抵制美煙於事無補

每當外國國家背盟，要限制香港的貨品入口，香港一向都是採取以牙還牙的方法來對付，但此種方法是否眞的能成功呢？

記得當年法國佬立例管制本港紡織品入口，雙方經過多番交涉仍無結果，後來激起了香港人的怒火，實行以牙還牙，發動了一次全港性抵制用法國產品的行動，當時的聲勢果眞是銳不可當，大家都滿以為這回可眞能嚇怕了法國佬。

雖然結果總算能給香港爭回了一點點，但若以公約來計，則香港仍然是有損失的，有人說何以抵制法國貨運動如此聲勢浩大，但所得的結果却並未達到理想呢！

洪某當然一點也不會感到出奇，正如所說，聲勢浩大就祇是指有聲，實際上又如何呢！大家都知道，法國入口貨品種類雖多，但最暢銷的可算是法國拔蘭地。

對香港數十萬名酒鬼來說，叫他們不喝酒，可眞是比拿他們的命還要緊；此外，每當酒席場合，拔蘭地是必備之物，種種原因，促使法國人對所謂抵制起不了半點作用。

時至今日，美國佬又來這一招限制本港紡織品入口，而港商又呼籲港人抵制美國貨，可惜的是，要香港人不抽美國煙，豈不是要「道友」不吸毒，相信成功的機會是微乎其微的了。

揀飲擇食 ·蘭慧·

白飯配銀芽

眞是失禮，蘭不論天冷天熱，每餐進膳，菜餚多少除外，老是每餐要吃兩大碗白米飯，才覺自己的身體強健，工作起來也是龍精虎猛的。近個月來，多次與親友閒聊，他們不約而同說，如此炎熱的天氣，每天吃飯，都是望飯興嘆，那能下咽呢，雖然有魚有肉，也是飯量不振，常常吃不一碗，離檯走了。語云：「近朱者赤，近墨者黑」。無可諱言，我被他（她）們影響了，近來也是飯量遞減。

日前，和多位朋友在灣仔一家飯店，隨意小酌，吃的是炆班腩、炆油魚，還有淡水魚類中的炆鯉肚……堪稱是一次小型的鹹淡魚到會，他們要了一樽啤酒又要多飲一兩樽，因為酒量日常平平，漸漸地發現他們也紅了臉。

然而，整間最愛欣賞的是，其中一碟酸辣炒銀芽，上菜時看見由一般芽菜，摘去頭尾只剩下些潔白色芽菜條，故被美名「銀芽」，此外，佐配的輔料是金桔醃製成的酸鹹桔，切絲。三、四枚辛辣的青紅椒，亦切絲。熱鍋多油滑炒，沒有甚麼肉料，祇這一碟齋菜，一般的菜，也需十元有多。奇怪，這一餐却又引起我的飯量，連吃三碗飯。如所週知，公衆場所的飯，一般都是不很大的食飯碗盛載的。同到家裡，改天我照辦煮碗，也是如此這般炒銀芽，飯量亦增。

俯拾即是 ·涼文·

老幼齊晨運

大清早還未到上班的上午九時，在中區的海傍公園，有許多男女白領，大做着運動，雖然動動手腳，是不規則的運動，然而對身體大有益處。能做些四肢運動是可使關節靈活的，因為返回寫字樓，許多人要一坐就是四個小時。

他們是很早就出中環的，也許是因路程遠了一點，六時半或七時之前出門口，乘車到中區去，并不要去擠車，到了中環可以在海傍公園做體操，那處極近卜公碼頭的橋底，一個合法的茶檔，出售較為公道價錢的早餐，有三文治與咖啡奶茶及多士。不過，整體而言，香港的人對於自己保重身體，是比從前認眞得多了，例如在灣仔碼頭，附近有一批晨運客，在打太極與跑步，他們結識為一班朋友，我們要稱讚這些人有耐心，長期做晨運。

除了基本的晨運朋友，也有一些人後來加入與退出，因為時間或其他的原因不許可，但是值得一提的，有一半以上，是在九龍過海來的，風雨無阻，除非是打大風及氣候惡劣到不許可，做運動打太極之後，許多人的週身痛的毛病不藥而癒。打太極是對於腸胃也有好處的，他們的胃

然而他們在做完晨運之後，仍去找一個固定的地方飲早茶，要在附近地區或在中區返工的人，仍可以有時間。生活在香港，因為交通利便，公共交通工具，是四通八達，人的四肢少活動了，為了保持身體的狀態良好，有機會就要做運動。

少數的中環公司據說是有十五分鐘下午茶時間的，可以抽出五分鐘做四肢的運動，才喝公家供應的奶茶，也是一個辦法。許多太懶，既然是坐固定的工作，甚麼事也叫什役做，不知爭取運動，譬如去倒一杯茶，何必去叫後生，自己去做，走十幾步也是好的。

很多疾病是因為不運動而形成的，那些坐骨神經痛，背痛及腰痛，全是缺少運動與多坐少動而形成的。骨科專家最多是開些止痛藥，收一時止痛之效，長遠計，做適當的運動，才可以使背痛消滅於無形。

有病後及經歷中風後的人，持久做晨運，雖然僅是步行，但是我看見一個退休醫務官員，身體的狀況在逐漸好轉，不以為自己走動不便而沮喪，因為晨運雖僅在山邊走走，可以使他的健康有起色。

有幾個年紀稍大的朋友，在新界養白鴿，及有菜園，他們是盡可能抽空及利用假期入去，四週的工作找點來做，整理地方出汗，等於是做了一次全身的運動，量力來做，人的衰老過程大為緩慢。

酒保手記 ·鋒·

酒吧裏的對白

熱客李堅昨日帶同女友落嚟酒吧，呢個女友生得清靚白淨，不同於以前見過嗰D。李堅從前亦常帶女友來。

從前同李堅落酒吧的女人，通常都十分的妖艷，同阿堅攬頭攬頸，但今次呢個斯文大方，同以前的不同。

阿堅一落嚟，即刻細細聲同我講：「今次呢個眞嘅，我今晚準備向佢求婚，成敗是五五波，你睇定，千祈咪亂講嘢。」

阿堅女友扭天望地，顯然係好少落酒吧。

阿堅開始展開攻勢：「未落過嚟酒吧？」

阿堅女友微笑搖頭：「未落過，乜你時時嚟呢D地方咩？」

阿堅答：「係，我時時嚟，一個人太悶。不過呢D地方唔算好類，酒吧有酒吧嘅魅力，但佢嘅格局好似龍蛇混雜，但本實冇乜唔妥，就好似我呢個人咁。珍，我有我嘅魅力。」

阿堅女友：「喺邊度？我睇唔到。」

阿堅：「好奇怪，我以前嘅女友們，每個人都發現我不同的吸引力，我而家搵緊一個，實可以識得欣賞我全部好處嘅。」

靜默一分鐘。

阿堅女友：「我走啦。」

阿堅：「你係唔係我搵緊嗰個人？」

阿堅女友：「我走啦。我唔想坐落去啦。」

阿堅：「究竟發生乜嘢事？」

阿堅女友：「人人都有好處，我唔中意有自戀狂的人。」

榕樹頭

胭脂·鵝蛋粉

今日的女人，用化粧品是十分普遍的一件事，他們不止對如何打扮自己，弄得自己美艷動人十分講究，還十分懂得護理皮膚。

今日的女人，認為護理皮膚比化粧更爲重要，因爲，她們認爲，皮膚護理得好，一生受用不盡。

她們又認爲，根據潮流，最近幾年不流行化粧，一般人都流行以眞面目見人，素淨的一張臉，給人健康的感覺。

因此，巴黎式的批盪已經不流行，甚至這兩年來竟然流行起「蒼白」來，血紅色的櫻桃小咀已經不為人所接受，早十多年流行的粗眼綫，如今看來反而有一種「恐怖」的感覺。

現代的女人，只流行淡素娥媚，也好，樂得清清爽爽。

數十年前的女人，已經流行化粧，可見女人的天性是愛美的，因此雖然數十年前沒有化粧品這回事，女人們都千方百計「扮靚」。

那時的女人，「化粧品」的顏色都是一律的，不能有甚麼與衆不同之處，當時，女人都流行塗鵝蛋粉，鵝蛋粉是一種似鵝蛋狀的物體，其實是一團粉，女人們把粉塗在臉上，連皮膚變得白白淨淨。

至於胭脂、唇膏等等，全部都十分的原始，胭脂其實是一張紅紙，女人化粧時，只要將紅紙揩抹於臉上，即成。

西窗拾趣

提防電腦黐綫

美國牛仔明星總統列根，日前對電台發表一項評論後，突然謂：「五分鐘內，轟炸蘇聯。」

此語一出，即遭總統角逐人蒙特爾及北極熊蘇聯大肆指責為惡意挑衅。搞得列根一班智囊團，大失所措，只好以「開玩笑」掩飾其詞。程老認為，此語實為列根心存「牛仔決鬥」的心聲。

此外，美國國防部的警報電腦，亦曾多次誤發警報，謂蘇聯飛彈打到來上，連電腦都好似患上「恐戰症」，幾到黐咗綫。

嗚呼，如果這部電腦不止是報警用，而係兼有自動發射功能，則一鷄起來，立即來過同馬槍飛番個核子彈去莫斯科，而莫斯科也飛番個來奉盛頭，於是第三次大戰就在「不知所謂」中打起來，到時地球都係咁大，以程老的雄才偉略，亦無能為力矣！

又或者，世界某一個核子強國的頭子，一時狂妄不可自禁，情緒控制唔住，亂咁撳掣，豈不是成個地球變咗黑炭頭咁？

上帝已經死亡了，對人類已冇眼睇，各位總統大佬，要撳掣就快點，不要等待電腦再黐綫才動手。

其實，人類本身是一種嗜血的動物，什麼政治、經濟、文化、民主都是騙人的鬼玩意，攪什麼正義，和平都是自欺欺人，卻暗底裡各懷鬼胎，各自發展殺人武器，搞來搞去就是為了殺人的一剎那快感！

喧鬧集 ·嘉敏·

親

最近一些日子，我喜歡緊緊的摟着媽媽，我喜歡將耳朵貼在她的背上，當她開口說話時，我連她的呼吸聲也聽得到。

最近一些日子，我常懇求媽媽跟我到外地旅行去，我希望用數天時間，全時間的跟她在一起，設身處地去體會她的喜和憂。

比起我的喜和憂來說，媽的喜和憂實在是太簡單了，就是因為這樣，我更對自己的粗心大意感到抱歉，最多她祇是開玩笑的說，待我死後，一切都分三份，你們三姊妹均分。

我們不准她說下去，然而她是認眞的。早十多年，我們偶爾會聽媽說：「我不怕死！」但是最近，她再也不提這些說話了，因為我明白，她越來越眷戀生命。

對於我的喜與憂，她是清清楚楚了解的，雖然其中有些喜與憂是有點複雜的，她却用了抽絲剝繭的方法，將放在我心上去的一切，都放在她的心上去。她也很少發問，祇聆聽，祇觀察，祇意會。今日是我的農曆生日，美味的菜餚放滿了一桌，我說：「那一定很重了，妹妹有沒有幫手呢？」她祇說：「不重，不重。」好像眞的是這般輕鬆。我担心她腰骨痛。很多朋友都羨慕我有一個好媽媽，羨慕我的媽媽明白事理。媽明白自己存在對我們何等重要，然而她永遠以配角看待自己，對各種事她喜歡站在一旁欣賞淺笑。

香港激光 ·小吉·

人情冷暖 世態炎涼

老李與小吉相識十數年，可算是青梅竹馬，而且份屬同窗，感情頗為不俗，每逢時節，例必請他到舍下吃一頓豐富的晚餐，因為老李雖然活到四十歲人，但今天仍是孤家寡人，未成家立室。

記得五年前，老李還是一間私校小學的窮教員，收入剛能維持生計，豈料其老父突然病逝，殮葬費也成問題，小吉為他東奔西跑，到處籌集費用，幾經波折，才草草辦理他父親身後事，當時老李感激不已，誓說有恩必報，又話難得知己！

年年歲歲花相似，歲歲年年人不同，當年潦倒不堪的老李，經過五年來的爭扎，今天事業上已有成就，而且在社會上稍有聲名，身為他的好友，無疑感到高興和光榮，不過，昔日把酒暢談風花說月，今天不復存在，老李不但時節沒有邀到舍下共聚，甚至電話也沒有一個問候，不知是否有務纏身，忙得沒空與舊友打交道，抑或瞧不起這個仍然執筆的「搵食」友人，最近，多次致電找他，他的秘書聽到小吉的名字，不是說他開會，便是因工幹外出，留下口信亦無回覆。小吉不是一個要人感恩圖報的人，算了吧！反正君子之交淡如水！

大寶今年虧損已見減少 濠苑城發展成敗有爭論

「大寶」在八三年開始出現虧損，八四年的虧損已見減少，這是一個可喜的現象。

回顧最近五年來，「大寶」的高潮，乃是在八二年。八〇年時的盈利為五千萬元，八一年為一億四千六百八十萬元，而八二年時則發表高達一億七千三百一十萬元，到了八三年，則出現了六億四千五百九十萬元的虧損，八四年的虧損為二千八百六十萬元。

事實上，「大寶」在今年三月結中，已顯示出了其致力於減債，其出售了固定資產一億一千七百萬元，在這宗買賣中，則獲得盈利四千四百萬元左右。另外，也出售了石油、天然氣及礦產資產，套回現金逾二億元。

截至今年三月底，「大寶」在短期銀行借款及遞延負債合共超七億元，與一年前比較，只為減少四千三百萬元，同時，其手上所持有的現金，也由上年度的七千八百三十萬元降至二千八百五十萬元。

「大寶」目前最大的投資，當然要算是位於澳門氹仔的「濠苑城」了。

「濠苑城」的物業地價乃為一億六千萬元，而至今的發展費用乃為二億二千七百萬元，合共為三億八千六百萬元。這較之一年前增加了三千四百萬元。核數師在報告書中，對於此項正在待發展物業，却有這麼的一段評語：「待發展物業即彝（大寶）集團在澳門之濠苑城發展計劃。董事局對此計劃將能成功充滿信心。本核數師雖然沒有理由懷疑董事局之觀點，惟鑑於這物業內的不能確定因素，因此對應否為此計劃拼出準備不能提出意見。」

然而，「大寶」董事局，對於濠苑城的看法，則為：「公司的前景，事實上關於濠苑城之成敗，此計劃需備工夫需時之久，非本公司所能控制，但此項獨特之計劃，能充份滿足一的香港人，甚至乎海外人士，各階層及各國籍人士之需求，故本公司董事局對其成功甚具信心。」

各位不妨將這兩篇文字詳為研究一下，當可知「大寶」如今的處境，已為背城一戰了。（莊煌）

八月三日前接單最遲十月底抵美 針織聯會緊急會商 認為限期會打亂生產

【本報訊】香港針織業團體聯合委員會昨日舉行會議，會後委員會委員唐英年及陳鴻基指出，該會認為美國新宣佈之新例生效日期，對本港廠商產生的不良影響更大。委員會同時決定，假使方鏗及張鑑泉在美國的游說無效，下一步將採取法律行動，向美國政府申請禁制令。

唐英年指出，該會並不認為美國政府新宣佈之生效日期是一項讓步表現，因為此舉對本港廠戶影響反為更大。他說，八月十日時，該會之委聘律師艾保氏與美國海關代表磋商時，曾得他們對九月七日生效期之口頭答覆，指九月七日之前到港的紡織品訂單，其製成品將不受新例影響。換言之製成品可在十月、十一月或十二月付運，本港廠商有較充裕的時間生產。但現在美國政府宣佈貨品需於十月卅一日前運抵美國，使本港廠商所受的壓力更大。

他指出，聯委會的調查報告已經得出，本港約共六百至七百家毛衫廠戶，其中四十家在今次事件中，訂單損失數字已達一億二千五百萬美元，四十家調查對象分別有大、中、小型工廠。他說，現時本港一家在英國的分廠，已有倒閉的危機。

唐氏說，該會昨日開會後，已決定授權在美的代表團成員張鑑泉及方鏗，如果在一切途徑均無效時，將採取法律行動，以個別名義向美國申請禁制令。

他指出，本港和美國之貿易關係密切，委員會極不願意從法律途徑解決，但無可選擇時，將只有申請禁制令一途。

但他表示，他對新例更改仍然樂觀，九月四日之日內瓦會議，他相信本港方面的成功機會很大。

另一聯委會委員陳鴻基表示，新宣佈之生效日期，將令本港廠戶無法馬上適應。

他指出，如果貨品要在十月底抵美，船運最遲便要在十月十日前落貨，空運最遲亦在十月廿五日，本港之生產及付運情況必頓形緊張。

他又說，委員會將繼續與張氏及方氏聯絡，但他希望美國政府在談判未有結果前，本港貨品仍可繼續付運。

聯合工業收購失敗 持大生股份少於五成 大生發聲明反駁証監處

【本報訊】收購合併委員會於本週二發表一份公開聲明，譴責大生地產董事局及其財務顧問尚德會計師行，大生地產董事就此作出反應，於昨天發表一份長達十四頁的英文聲明，反駁收購合併委員會的譴責。

大生董事認為委員會的聲明部份仍有含糊不清之處，部份內容是否屬於譴責仍屬疑問，而部份內容根本是錯誤的。聲明解釋該公司不擬重估資產之原因，是因為在收購到期之前，已有百分之五十股份及認股權證持有人不接受收購，則該項收購將自動失效，在這情況下，重估資產祇會浪費金錢。

聲明又指出，雖然收購及合併守則不具法律效力，但大生董事一直依照守則的引導行事，並結合以普通商業知識。

聯合工業收購大生地產股份的行動，已於昨午告一段落。由於聯合工業未能收到大生地產股份百分之五十或以上的股權，因此而聯工董事亦不擬將收購期延長，因此該項收購建議已告自動失效。

聯合工業控股公司——唐迪有限公司一負責人表示，由於截至昨午三時的收購限期為止，該公司仍未能收到百分之五十的大生地產股份，該公司已決定不再將收購限期延遲，因此，是次的收購建議將自動失效。

發言人拒絕透露，該公司將進行另一些收購計劃。

發言人表示，有關該公司在今次收購大生地產所作出的投訴，該公司暫時不會採取行動，主要是視乎政府有沒有行動及維護本港金融法例。

澳洲漢國礦務 購寶威百分五股權

【本報訊】澳洲漢國礦務有限公司首席執行董事漢國購入寶威國際有限公司百分之五的股權，作為拓展本港及中共業務的第一步。

寶威國際有限公司昨日宣佈將與澳洲著名鐵礦大王——漢國簽署一份價值超過億萬美元的長期貿易協議。

雙方將達成協議，此協議令寶威代表漢國礦務有限公司購買及出售鐵礦與鋼製品，此外，寶威可因此而與歐洲國家用以貨易貨進行貿易。

漢氏表示，該公司選擇寶威的原因，是希望有熟悉中共貿易的代理公司代理其產品。

寶威公司以貿易業務為主，集中於鋼材買賣，主要市場為中共，以後會擴展至東南亞及歐洲。該公司已發行股份共一億零四百萬股，目前每股面值約一元九角。

漢氏表示該公司以略高於市值之股價購入寶威百分之五股權，當今年十月獲得股權後，寶威將會邀請漢國礦務有限公司總經理杜比加入董事局擔任董事。漢氏不排除往後增購寶威股權的可能性。

日股今晨收市價

股名	收市	升跌	股名	收市	升跌
平和不動產	558	+3	松下電器	1650	−20
東麗	413	+5	三菱重工	237	−2
武田藥品	731	−19	豐田汽車	1460	—
富士菲林	1770	−10	三井物產	331	+1
日本石油	903	+2	東京海上火災保險	607	−1
日本電器	1310	—	日本郵船	228	+3

資料由野村証券提供

主要股市收市指數

	收市		比前市升跌
紐約杜鍾斯指數	一二三六·五三	升	四·〇九
運輸股	五二〇·六二	跌	二·二五
公用股	一二九·七二	跌	〇·一〇
普通股	四七六·九七	升	〇·三六
多倫多綜合指數	二三七六·四〇	升	八·七〇
能源指數	二三六七·七〇	升	二九·六〇
倫敦金融時報指數	八三六·八〇	升	一·六〇
星洲海峽時報指數	九三一·一八	跌	一·一〇
今晨東京杜鍾斯指數	一〇五六三·六六	升	九·五七
雪梨普通股指數	七四四·五〇	跌	三·二〇
金股指數			
南非金礦股指數	九八七·七〇	跌	一六·六〇
倫敦金礦股指數	五七〇·九〇	跌	七·五〇
多倫多金股指數	三五三一·三〇	升	二一·五〇

貿易署長麥高樂表示 美政府對新例模糊 會否修改未定

【本報訊】貿易署談判代表團一行三人，包括貿易署長麥高樂，副貿易署長霍文與高級貿易主任陳棨夢連在與美國官員談判有關紡織品新規例後，昨晚由華盛頓返回本港。

麥高樂隨即在機場召開記者招待會，發表對此行的意見。他批評美國宜佈署為放寬紡織品新例的行動，認為僅對小部份貨品放寬，仍未符合香港方面提出美國撤銷新例的要求。他重申，美國新例是違反多種纖維協定及港美雙邊紡品協議的。不過，麥高樂指出，香港與美國的交涉仍未停止，並會繼續進行。

他稱，新規例涉及的問題相當複雜，不單牽涉香港與美國的貿易關係，還牽涉到美國與其他國家的貿易關係，新規例的制訂主要受美國本土的政策影響，「解鈴還須繫鈴人」，最有效的解決辦法是希望其改變本土政策。

但麥高樂說，與美國官員舉行談判與向美國政府遞交外交照會亦會對解決問題產生積極作用。

麥高樂又說，這次會談所得到的印象，是美國政府本身對新規例亦模糊不清，故兩天會談不能給予香港方面一個正式的答覆，美國政府會否修改條例仍未決定。

此外，代表團的顧問方鏗和張鑑泉現在仍在紐約與各方面聯系，共同商討新例，他們將會在兩三天內回港，出席下週二的紡織諮詢委員會特別會議，向該會作出滙報。

麥高樂又表示將於九月四日出席日內瓦的會議，在會議上重申香港的立場，並趁此機會與其他國家聯絡，商討下一步對策。

麥高樂又表示，香港並非勢孤力弱，因為新例對所有對美國有貿易關係的國家有影響，包括共[illegible]和日本這些國家都有[illegible]量與美國談判，而美國國內的入口商和零售商反對力量亦大，故游說活動甚有效用，在各方面同時進行之下，相信美國修改條例的機會較大。

股市經濟版

寶福虧損二百萬 決定不派中期息

【本報訊】會德豐集團屬下寶福發展有限公司昨日宣佈中期業績，上半年未經審核淨虧損為四百八十三萬八千二百四十八元，去年同期盈利為一千三百四十四萬一千二百卅九元。

在計入因出售一艘貨輪而產生之非經常性盈利二百六十六萬二千三百九十六元，該集團期內共虧損二百一十七萬五千八百五十一元。該公司董事局宣佈不派發中期息。

該公司主席馬登表示，國際航運市場雖然已較一年前之水平略為提高，惟仍然非常疲弱。此情況乃由於新船及較舊船舶之供應持續過多所致。雖則在美國經濟持續增長之展望下，預期航運市場在八五年將逐漸改善，惟市場可能仍須一段期間始能回升至較合理之水平。

瑞典高層貿易團 昨抵港訪問一週

【本報訊】由瑞典貿易局組織及外貿部長夏思朗率領的一個瑞典高層貿易工業代表團，將於本星期日（八月廿六日）抵港，展開為時一星期的訪問。

這次訪問，是瑞典政府一個長達三年的名叫「瑞典在東南亞」的大規模推展運動的一部份，目的在於向東南亞地區的工商界夥伴顯示該國在工商企業方面提供的各種範圍。

恒生銀行賺三億增5.6% 中期息每股派四角三

【本報訊】恒生銀行董事會昨日宣佈，該行截至八四年六月卅日止之上半年度未經審核之綜合純利，除去溢利稅及撥入內部公積金後，三億零二百三十萬元，比去年同期之二億八千六百三十萬元增加一千六百萬元或百分之五點六表現比預期為佳。

董事會宣佈派發中期息每股四角三仙。由於本年四月間曾按每十股派送一紅股，故八四年度中期股息，實際較八三年中期股息增加百分之五點一。倘該行溢利趨勢能夠保持，董事會估計，除有未可預睹之事情外，否則將可建議派發末期息每股不少於一元零八仙，即全年共派發股息每股一元五角一分。

是年度中期股息將於八四年九月廿八日（星期五）派發該行股份將自八四年九月十日（星期一）至九月十八日（星期二）止共九天內暫停轉股過戶。

英美日股 美股微升4點 日股牛皮靠穩

【紐約廿四日美聯社電】週五，紐約股市承接前市的走勢，飄忽不定。

杜鍾斯卅種工業股指數，於收市時的半小時前，升了不足兩點，而在週四，則升了幾近一點。

於星期四收市後，聯邦儲備局公佈截至八月十三日止的一週間的美國貨幣供應數字，下跌十二億美元。這數字使人相信聯邦儲備局在短期內不會抽緊銀根，並使人們對中央銀行可能會傾向於降低信貸條件寄予希望。

然而，市場的利率，對上述消息只有少許反應。週五，在債券投[illegible]

，全週一共升了廿四點六三。

在紐約股票市場上，上升股隻超過下跌股隻，比例約為四比三。

交投量總達六千九百六十四萬股，而前一天的交投量為八千三百一十三萬股。

紐約証券交易所指數升[illegible]

平淡，股價堅挺，個別股份於較早時出現漲幅均告下降。

政府債券最多下降十二又二分之一便士。

十隻活躍股中，比治威升幅最大，上升八便士，收市報三四六便士，其他股票最多升四便士或無上落。

[illegible]士，報六四一便士，英國石油升二便士，報四八八便士。密蘭及國民西敏寺銀行股票，在四大銀行中領先。

百貨公司與購物商店股票看來健康，偶斯、伍爾沃斯及史密夫公司股票均上升。

南非金礦股大部份低價收市。

金融時報三十種工業股平均指數收市報八三六點八，升一點六。

【又訊】日本股市今晨牛皮靠穩，交投普通，美股回走勢影響輕微。

東京杜鍾斯指數[illegible]升九點五七，收[illegible]。

恒生指數 HANG SENG INDEX

20/8	21/8	22/8	23/8	24/8
896.90 −11.44	907.49 +10.59	907.99 +0.50	891.12 −16.87	893.69 +2.57

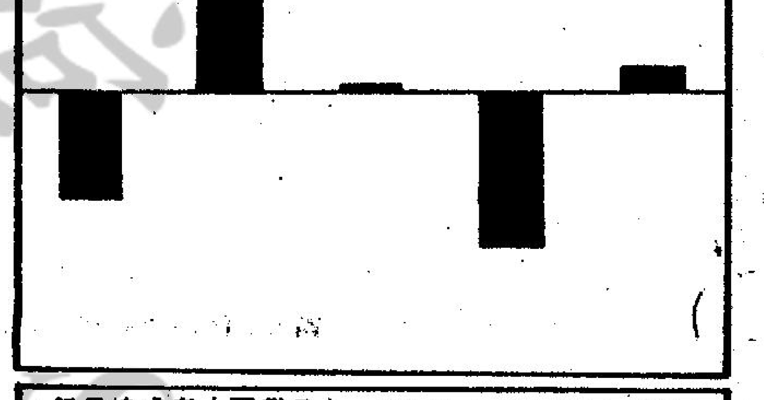

每日總成交（百萬元） TOTAL TURNOVER ($Mn)				
58.94	75.83	100.94	124.05	81.21

圖表由恒生銀行供應 Chart from Hang Seng Bank Ltd.

本週股市行情表

本週四會成交總額：四億四千零九十七萬元
香港交易所：八千九百四十六萬元
遠東交易所：一億九千七百二十八萬元
金銀交易所：一億五千三百五十萬元
九龍交易所：七十三萬元

恒生指數 開市：八九六·九〇 收市：八九三·六〇 最高：九〇七·九九 最低：八九一·一二
遠東指數 開市：四〇一四·七六 收市：三九九六·八九 最高：四〇六五·一一 最低：三九七八·一七
金銀指數 開市：七二一·九九 收市：七一八·二六 最高：七二九·〇四 最低：七一八·二六
金指數 開市：七九五·一〇 收市：七九一·〇三 最高：八〇三·五二 最低：七九一·〇三
銀指數 開市：五八二·一九 收市：五七九·〇九 最高：五八八·五一 最低：五七七·二八

股名	本週收市價	上週收市價	最高價	最低價
（銀行類）				
滙豐銀行	六·二〇	（六·三五）	六·四〇	六·一五
恒生銀行	三一·五〇	（三二·七五）	三三·〇〇	三一·二五
東亞銀行	一九·七〇	（二〇·一〇）	二〇·三〇	一九·六〇
海外信託銀行	二·七亖	（二·八五）	二·九〇	二·七五
大華銀行	一六·七〇		一六·七〇	一六·七〇
友聯銀行	四·二〇	（四·四〇）	四·二〇	四·〇〇
工商銀行	二·二〇	（二·二〇）	二·二五	二·一五
嘉華銀行	一·二三	（一·二五）	一·二五	一·二三
永隆銀行	二三·〇〇	（二三·四〇）	二三·五〇	二二·八〇
（公用類）				
港燈集團	五·七〇	（五·六五）	五·七五	五·六〇
港燈債券	七五·五%	（七五·〇%）	七六·〇%	七五·五%
港燈認股證	七·九〇	（七·七五）	八·〇五	七·二〇
九龍電燈	一二·三〇	（一二·六〇）	一二·六〇	一二·二〇
澳門電燈	〇·〇三	（〇·〇三）	〇·〇三	〇·〇三
中華煤氣	六·一五	（六·二〇）	六·三〇	六·〇五
電話公司	四三·五〇	（四四·二五）	四五·五〇	四三·五〇
電話認股證	四六·五〇	（四六·〇〇）	四八·〇〇	四六·五〇
中華巴士	六·一〇	（六·三〇）	六·三〇	六·一〇
九龍巴士	五·七〇	（五·九〇）	五·九〇	五·六五
油蔴地小輪	二·三五	（二·三亖）	二·四〇	二·三亖
香港隧道	九·二五	（九·二五）	九·三〇	九·二〇
（倉塢類）				
九龍倉	三·三〇	（三·三五）	三·四五	三·宅五
九倉券債七厘半	七三·五%	（七三·〇%）	七三·五%	七三·五%
安全貨倉	一·六五	（一·七〇）	一·六五	一·六五
（航業類）				
興富海陸發展	〇·二〇		〇·二〇	〇·二〇
中華造船廠	〇·九八	（一·〇六）	一·〇五	〇·九六
華光航業	二·四〇	（二·四〇）	二·四五	二·宅五
華航認股證	八〇·〇〇	（七〇·〇〇）	八〇·〇〇	七三·〇〇
信德船務	一·〇五	（一·一〇）	一·一〇	一·〇五
偉進航運	〇·〇八	（〇·〇八）	〇·〇九	〇·宅五
寶福發展	〇·九五		〇·九五	〇·九五
東方海外	二·三亖	（二·二亖）	二·三亖	二·二〇
東方海外認股證	二·〇〇		二·〇〇	一·九〇
（建築類）				
保華	二·一亖	（二·二亖）	二·二五	二·一五
新昌	〇·六八	（〇·七一）	〇·七一	〇·六七
大新公司	三·六〇	（三·五〇）	三·六五	三·五五
海港工程	〇·三二	（〇·三三）	〇·三五	〇·三二
青洲英坭	五·六五	（七·一〇）	七·〇五	五·六〇
建新建築	一·七〇	（一·六五）	一·七〇	一·七〇
德榮建築	〇·五七	（〇·六〇）	〇·六〇	〇·五六
（投資類）				
建新投資	一·一〇	（一·〇〇）	一·一〇	一·〇〇
聯合企業	五·七五	（五·八五）	五·八〇	五·七〇
怡和證券	六·一〇	（六·二五）	六·三五	六·〇五
第一太平財務	一·三二	（一·四四）	一·四〇	一·二七
第一太平實業	二·六亖	（二·七亖）	二·七五	[illegible]
新鴻基	一·〇一	（一·〇四）	一·〇五	〇·九九
美油臣證券	〇·一三	（〇·一亖）	〇·一三	〇·一二
美油臣認股証	〇·〇亖	（〇·〇四）	〇·〇亖	〇·〇二
大衆國際投資	〇·八八	（〇·八五）	〇·八八	〇·八八
滙豐國際	一·九二	（一·九〇）	一·九六	一·八六
滙豐認股證	〇·七〇	（〇·七〇）	〇·七五	〇·六九
豐隆投資	一·一七	（一·一八）	一·一八	一·一七
萬業財務	〇·四五		〇·四五	〇·四五
倫敦及太平洋保險	〇·二九	（〇·三〇）	〇·二九	〇·二七
怡富投資	〇·六五	（〇·六〇）	〇·六五	〇·六五
怡富投資認股證	〇·〇四	（〇·〇亖）	〇·〇五	[illegible]
（地產類）				
置地公司	二·七亖	（二·七〇）	二·八亖	二·六五
置地債券	六〇·〇%	（六一·〇%）	六一·〇%	六〇·〇%
置地認股權	二·七五	（二·九〇）	二·八〇	二·六五
新城市地產	〇·六七	（〇·六九）	〇·七〇	〇·六六
新城市地產認股權			〇·〇四	〇·〇二
志正國際	〇·八〇		〇·八〇	〇·八〇
希慎興業	〇·三亖	（〇·三七）	〇·三亖	〇·三六
長江實業	七·二〇	（七·七五）	七·八五	七·〇〇
廣君地產	〇·三一	（〇·三二）	〇·三二	〇·三〇
富利地產	一·二六	（一·二五）	一·二七	一·二五
大昌地產	〇·七八	（〇·八一）	〇·八二	〇·七八
聯邦地產（A）	三·〇亖	（三·一〇）	三·一五	三·〇五
信和置業	〇·三亖	（〇·三二）	〇·三三	〇·三〇
信和置業認股權	〇·〇七	（〇·〇五）	〇·〇七	〇·〇四
莊士置業	〇·一二	（〇·一三）	〇·一三	〇·一二
新昌地產	〇·一五	（〇·一亖）	〇·一亖	〇·一五
安寧企業	〇·九〇	（〇·九〇）	〇·九〇	〇·九〇
永達利企業	〇·四〇		〇·四〇	〇·四〇
恒基兆業	一·一八	（一·一八）	一·二〇	一·一六
亨隆地產	一·一〇	（一·一一）	一·一〇	一·一〇
大生地產	一·四八	（一·五二）	一·六〇	一·四七
大寶地產	〇·二亖	（〇·二五）	〇·二六	〇·二亖
大寶地產優先股	〇·〇亖	（〇·〇七）	〇·〇七	〇·〇五
華信地產	〇·四八	（〇·四八）	〇·四八	〇·四八
華光地產	〇·三三	（〇·三五）	〇·三五	〇·三三
新時代地產	〇·二九		〇·三〇	〇·二九
新鴻基地產	五·九五	（五·八〇）	六·〇〇	五·六〇
新鴻基地產優先股	七·八〇	（七·五〇）	八·〇〇	七·八〇
恒隆地產		（二·一五）	二·一亖	二·一〇
遷煌新記	〇·二五	（〇·二八）	〇·二亖	〇·二五
亞細安	〇·二二	（〇·二二）	〇·二三	〇·二〇
夏利文	一·八七		一·九〇	一·八五
協成行	一·五〇		一·五〇	一·三五
新景豐	〇·一一	（〇·一亖）	〇·一亖	〇·一一
廖創興	一·六九	（一·七〇）	一·七〇	一·六八
百利保	〇·五二	（〇·五二）	〇·五二	〇·四八
百利保認股權	〇·〇八	（〇·〇八）	〇·〇八	〇·〇五
信託公司（A）	四·二五	（四·二五）	四·三五	四·二〇
信託公司（B）	〇·七九		〇·七九	〇·七九
德智發展	〇·四亖	（〇·四亖）	〇·四一	〇·四〇
泰盛發展	〇·七九	（〇·七八）	〇·七九	〇·七五
國際城市	〇·四亖	（〇·四一）	〇·四亖	〇·三九
世紀城市	〇·〇九	（〇·〇九）	〇·一一	〇·〇九
遠東發展	〇·三三	（〇·三四）	〇·三亖	〇·三二
新世界發展	二·八亖	（二·八亖）	二·八亖	二·七五
鴻易國際	〇·四〇		〇·四〇	〇·四〇
（工商類）				
怡和公司	七·七五	（七·八〇）	八·〇五	七·五五
怡和九厘半債券	六七·〇%	（六七·〇%）	六七·〇%	六六·〇%
怡和認股證	一·一七	（一·一八）	一·二三	一·一四
和記黃埔	一〇·五〇	（一〇·七〇）	一〇·八〇	一〇·〇〇
和記黃埔優先股	〇·八五	（〇·八三）	〇·八五	〇·八四
和黃債券	七五·五%	（七四·〇%）	七五·五%	七四·〇%
和黃認股權	四·三五	（四·四〇）	四·四亖	四·宅五
太古洋行（A）	一六·七〇	（一七·二〇）	一七·三〇	一六·六〇
太古洋行（B）	二·六五	（二·六五）	二·七亖	二·六〇
會德豐（A）	三·一亖	（三·一亖）	三·二〇	三·一〇
莊士集團	〇·七九	（〇·八二）	〇·八二	〇·七六
環球電子工業	三·五亖	（三·五亖）	三·八〇	三·五〇
淘化大同	三·九〇	（三·九〇）	三·九〇	三·九〇
德昌電機	二·六五	（二·六〇）	二·七〇	二·五〇
香港電視	三·九亖	（三·九亖）	三·九五	三·八五
第一太平國際	〇·五〇	（〇·三八）	〇·五〇	〇·五〇
香島漂染	三·四〇		三·五〇	三·四〇
康力投資	〇·三九	（〇·三亖）	〇·四一	〇·三八
港機工程	七·二〇	（七·二五）	七·三〇	七·一〇
康力認股證	〇·一九	（〇·二一）	〇·二亖	〇·一九
忠德石油	三·二〇		三·二〇	三·二〇
蜆殼電器	二·一亖	（二·二〇）	二·二〇	二·一〇
王氏工業	〇·八三	（一·一〇）	一·〇八	〇·七八
金山實業	一·五四	（一·五三）	一·五五	一·五〇
能達科技	二·四亖	（二·四亖）	二·四五	二·三五
星島報業	五·〇〇	（四·九〇）	五·〇〇	四·九〇
永安集團	一·八五	（一·九三）	一·八五	一·八五
寶威國際	一·九六	（一·六一）	一·九六	一·六二
雅利發	〇·八〇	（〇·八〇）	〇·八〇	〇·八〇
生力啤	六·二五	（六·二〇）	六·三〇	六·二〇
森那美	七·七〇		七·七〇	七·七〇
人頭馬	八·二〇		八·三五	八·二〇
立興	三·八〇	（四·六〇）	三·九〇	三·七〇
虎豹	七·三〇		七·三〇	七·三〇
南順	三·一〇	（三·一亖）	三·一〇	三·一〇
寶光	一·二〇		一·二〇	一·二〇
仁孚	一·一〇	（一·一八）	一·一八	一·一四
愛美高	二·〇五	（二·〇亖）	二·一亖	二·〇〇
依利安達	一·六九	（一·七九）	一·八〇	一·六七
（百貨類）				
永安公司	一·二〇	（一·二一）	一·二〇	一·二〇
瑞興公司	一·一五		一·一五	一·一五
鱷魚恤	四·三〇	（四·四〇）	四·三〇	四·二〇
連卡佛（A）	六·〇〇	（六·〇〇）	六·〇〇	五·九〇
連卡佛（B）	〇·五三		〇·五三	〇·五二
（紡織類）				
香港毛紡	〇·五二	（〇·七五）	〇·五二	〇·四九
南聯實業	四·九〇	（五·二〇）	五·二〇	四·八〇
長江製衣	一二·四〇	（一二·三〇）	一二·四〇	一二·四〇
麗德	〇·六五		〇·六五	〇·六五
（酒店類）				
大酒店	一六·一〇	（一六·五〇）	一六·五〇	一六·〇〇
遠東酒店	〇·六五	（〇·六三）	〇·六五	〇·六二
富豪酒店	〇·三亖	（〇·三七）	〇·四〇	〇·三五

工商日報 工商晚報 分類小廣告 效力大·收費廉

招生 速成英語
你能運用正確文法字典音標而學會講寫流利英語對答嗎？H531911★由初學一教起至能講能寫 拼音班一月能拼各生字 會話班三月能流利對答 成人英語會話易學速成

醫藥
全港獨一日本痔科 ▲歷史悠久·遠近知名 無痛新法首創人▼ 苗樂天 精醫
痔瘡
（醫法獨到·保證滿意）
立止痔血脫肛
無痛新法·不用割紮 三天脫落·照常工作 遠年痔管·腫水根除 神效掛線·永行除根 檢驗免費·有女助理
旺角彌敦道654號6樓 金衞園 電話：K九六二二式四五二

徵求
採用最新中英文電腦為客即時撮合 自置河內道2號5樓1045呎出入方便
幸福婚姻電腦有限公司
每日十至八星日十至一時例假照常 24時答話③689986③665857 穩健十三載優客萬千供擇配 撮合遍世界彩視錄影助客尋 榮獲傳播三百餘訪問美加澳設分行

菁華中醫學院
三十一屆畢業特刊已出版·歡迎索閱
一九五三年創辦
招收：第卅二屆各級男女學員
課程：第一年基礎醫學 第二年應用醫學 第三年臨床醫學
附設：㊀研究院 指導研究傳統醫學培養師資一年結業頒發研究院文憑·招18屆研究員 ㊁函授部 隨時申請入學
報名：[illegible]
院長：范兆津

工商晚報 分類廣告 效力大 收費廉
每段大字四個·小字三十四個·每天三元·日晚聯刊·每天六元·婚喪類每天四元
不折不扣·以四段為限·聯刊不在此限
涉及法律性廣告·須預同身分證
合刊處
（一）中區辦事處利源東街八號地下 電話：二式五四九五·二式壹式三八
（二）灣仔分域街十八號本報廣告部 電話：二七九三零七·二八零七零八
（三）彌敦道壹零零號東英大廈式零壹室生記租務處電話：六九八五五八
（四）旺角荔枝角道廿二號東興大廈生記租務處電話：八零二七九七
（五）九龍城周生生珠寶金行有限公司（太子道四三二號）
（六）青山道周生生金行有限公司（青山道三二六號）
（七）油蔴地周生生珠寶金行有限公司（彌敦道二二一號）
（八）旺角周生生珠寶有限公司（彌敦道七零七號）
（九）深水埗周生生珠寶金行有限公司（大埔道四七號）
（十）油蔴地周生生珠寶金行有限公司（彌敦道五二九號）
（十一）紅磡周生生珠寶金行有限公司（蕪湖街九九號）
（十二）荃灣周生生珠寶金行有限公司（荃灣青山道一九九五號C）
（十三）元朗周生生珠寶金行有限公司（元朗青山道八七號）
（十四）九龍太子道一五七號彌敦道交界東平大廈地下麗紅屋
（十五）荃灣周生生珠寶金行有限公司（衆安街六十一至六十三號）
（十六）紅屋兒童用品公司（九龍城獅子石道44號地下）
（十七）麗紅高級童裝公司（獅子石道四號地下）

禮堂迎月聯歡晚會 夜總會雙葉賀中秋

慶賀中秋西式自助餐舞會亦同時售券

海城大酒樓夜總會正在熱烈慶祝創業五週年，適逢中秋節，特別舉辦一連串酬賓運動，飲食娛樂兼備，多采多姿，喜上加喜。

九月九日（農曆八月十四晚），海城酒樓大禮堂，舉辦「迎月聯歡晚會」，每位九十九元，惟以一席爲單位，一千一百八十八元（包加一），下午四時，麻雀耍樂免費，歌舞表演，啤酒汽水免費供應，並設幸運抽獎，獎品名貴，即日起預售席券，並隨券贈送雙黃蓮蓉月，五仁甜肉月各一盒。迎月喜筵菜譜如下：錦繡乳猪拼盆，（二熱葷）香江夜明月，花好絲羅衣，紅燒鷄絲翅，鮮鮑扣鵝掌，正靈焗子鷄，清蒸大靑斑，鴛鴦鷄絲飯，干燒伊府麵，生磨杏仁露，蛋黃蓮蓉月。

九月十日（農曆八月十五）海城夜總會舉辦「雙葉海城賀中秋聯歡晚會」，由影歌視紅星葉振棠，葉麗儀登台演唱，每席一千四百八十元，包十二位入場，加一飲品另計，菜譜如下：金珠攀丹桂，（兩熱葷）瑤台雙喜會，花好襯月圓，紅燒鷄絲翅，福祿鮮鮑片，鴻運脆皮鷄，碧玉照多嬌，玫瑰鹽鋦鴿，生炒鷄絲飯，香燒伊麵，冰花杏仁露，雙黃蓮蓉月。即日起預售席券，並即劃位編定席號，查詢電話三一六九九六八八。

海城酒樓園林廳定于九月十晚（農曆八月十四）舉辦「慶賀中秋西式自助餐舞會」，七時半至九時半自助餐，計有六熱盤，十二凍盤，各式沙律，西餅生果，九時半開始跳舞，現場音樂，每位收費八十元，小童六十元（包加一），即日起預售席券。

海城酒樓名師精製中秋月餅，定于本月廿七日（農曆八月初一）上市，純正湘蓮，皮薄餡靚，聞名美洲。凡購廿盒或以上者，可獲九折優待，購滿一百盒或以上者，可獲八五折優待；凡購滿五百盒或以上者，均可獲八折優待。

影歌視紅星葉振棠，麥潔文，由本月廿四晚起在海城酒樓夜總會登台演出，惹笑神秘嘉賓助慶。

六國彌敦容龍 婚筵送蜜月房

備有香檳飲品免費隨意享用

結婚不單是人生的喜悅大事，更是甜蜜愉快的開始，最美好的時刻，如此隆重的日子，本可輕輕鬆鬆，却爲舟車往返不便，往往花去你倆寶貴的時刻。

陸海通集團屬下的三大酒店飲食業機關，願爲你倆——效勞，務求做到臻美完善。

陸海通機構屬下，爲你倆預備一系列的優惠及免費服務，供你倆輕輕鬆鬆的，渡過甜蜜的一天。

㊀擺廿席酒以上，當日免費入住酒店，特備的蜜月新房。

㊁擺十席酒以上，則半價優待入住酒店，特備的蜜月新房，亦同時享有其它優惠服務。

㊂蜜月房內備有香檳及飲品，免費隨意享用。

㊃主婚人、新郎、新娘等襟花，嘉賓題名册（一本）免費供應。

㊄陸海通機構致送予新人精美名貴瓷碗、筷禮盒（一份）。

㊅名貴精裝相簿（一本）永誌紀念。

㊆酒闌夜靜，溫馨的蜜月房，已爲你倆預備好。陸海通機構無微不至，香檳奉上，一個羅曼蒂克的開始……

三大酒店特點……

六國飯店：香港灣仔海傍，港島正中心區面對維多利亞海港。酒店部客房招待各地來港旅遊，公幹旅客，酒樓部專營茶市、點心、酒菜、晚飯、宵夜。

彌敦道酒店：九龍彌敦道爲商業中心區，交通總滙，四通八達，酒店部客房清雅恬靜，接待各地士商旅客。酒樓部專營茶市、點心、酒菜、晚飯、鄉土風味、地茂九大簋。歐美西餐、快餐、飯盒、小食冷熱飲品。

容龍別墅：新界靑山十九咪，背山面海，山明水秀，鳥語花香，園林景色，私家泳池。客房環境幽雅，中西飯食服務，尤以生猛海鮮，郊野風味，別具風格。並附設停車場。

查詢電話：

香港六國飯店五—二七一七六一，五—二七〇七二一。

九龍彌敦道酒店三—八八五一四一，三—三〇一〇四九

新界容龍別墅〇—八〇六三五五，〇—八〇六三六六。

帝國酒家貢獻 野味蔴鮑翅席

粵菜精萃．盡在其中

位於尖沙咀東部帝國中心地庫之帝國海鮮酒家，早期推出之三欵套餐，分別爲帝國海鮮餐（四位用七十九元），鮑翅貴妃海鮮餐（四位用一百六十元），燕窩魚蝦蟹餐（六位用二百六十八元）大受歡迎，現於仲夏期間，特別推出野味蔴鮑翅席，於貴賓廳享用，祇收一千四百八十元，認眞超値，菜譜如下：東瀛日色拼盆，發財如意卷，串燒野牛柳，紅燒濃汁鮑翅，原只蔴鮑扣鵝掌，清蒸海石斑，生炸龍崗鷄，鮮人參燉野鷓鴣，高湯燕皮餃香，鮮藕荷葉飯，蜜瓜凍布甸。

帝國海鮮酒家另外推出多欵特色小菜，計金銀蒸肉蟹（四十四元），廣東炒蠔糊（四十二元），炒製生熟蜆肉（三十六元），手拆大蝦絲（四十二元），佛法如意卷（二十八元）及香煎崑崙豆腐（二十四元），十分適合夏日享用。

帝國海鮮酒家貴賓廳修飾華麗，氣派豪華，服務一流，敬請嘗試訂座，電話：三一七二四〇二三八。

美艷歌星周冰琪，在尖沙咀美麗宮酒樓夜總會長駐演唱。

劉鳳屏演海天 昂然進第二週

兩欵特價翅席名貴實惠受歡迎

享譽國際歌唱紅星劉鳳屏，本月十八晚起，在尖沙咀海天酒樓夜總會登台演出，場面極爲熱鬧，迄至昨晚止，連滿七晚，由今晚起昂然進入第二週，欲免向隅，希早定座。

劉鳳屏聲色藝俱全，所唱時代歌富於情感，並且「爆光」較少，在夜總會演唱甚爲珍貴，喜歡欣賞劉鳳屏歌聲者，幸勿錯過。

由今晚起，「海天」增設仙樂姊妹花表演。

海天酒樓夜總會爲酬謝嘉賓，繼續舉辦夏日特價喜筵，貢獻一千二百五十元，八百八十元的翅席兩欵，名貴實惠，歡迎定座，電話三一六七〇一八一。

今特介紹于後：

一千二百五十元喜筵菜單如下：沙律大明蝦（兩熱葷）玉環瑤柱甫，玉帶襯羅衣，紅燒鷄絲生翅，福祿鮮鮑片，海天一品燒鷄，八寶冬瓜盅，清蒸大石斑，飄香荷葉飯，上湯生麵，蜜瓜西米露，美點雙輝。

八百八十元特價菜譜如下：乳猪燒味大拼盆（兩熱葷）荔蓉百花球，鳳肝翠帶子，燕液鷄絲生翅，清燕雙喜斑，揚州炒飯，長春喜麵，蜜瓜西米露，美點雙輝。

國際巨星劉鳳屏在尖沙咀海天酒樓夜總會演出，今晚起昂然進入第二週。

杜麗莎演唱會 蝕了數十萬元

演唱「開心鬼」主題曲才恢復信心

對藝人來說，開演唱會是一場無法預料的賭博。

在香港，藝人要召開一次「演唱會」，所花耗的金錢是相當可觀的。把租場地、宣傳、印刷、道具、燈光、佈置等等加起來，可能花上一百數十萬港元之巨。

然而，銷票的情況如何，却是完全無法控制或預測的。

以前曾有不少演唱會，的確賺了大錢。最轟動的，可算是鄧麗君的幾場演唱會，門票早幾個星期前被搶購一空。最近的「阿倫」（譚詠麟）個人演唱會，也獲得空前的成功。

然而，談起演唱會，杜麗莎幾乎哭了。

杜麗莎的全名是杜麗莎．卡比奧，她是在香港長大的，自小就充滿了音樂細胞。而她的妹妹烈打．卡比奧，也曾在一次「公開歌唱」比賽中獲獎，近年來不斷在香港的各酒廊及餐廳演唱。

論歌唱造詣，杜麗莎是頗具深度的。所以，她的歌，當然也有不少捧場客支持。

五年前，杜麗莎就替本港一家著名的唱片公司灌錄唱片了，不同的是：她是一位百份之百的「藝術家」型歌星，她討厭太商業味重的歌，是故，一直以來，她都是以「藝術家」自居，做人態度、作風，甚至婚姻，都是我行我素，從來不會理會別人的批評。

香港有一句非常貼切的俚語——「十三點」，把它形容杜麗莎是最貼切不過的。「十三點」的意思是：不拘小節，要做就做！

直到她結了婚，做了媽媽之後，這種性格還沒有改。

杜麗莎結婚以後，就完全退出了退出了娛樂圈，專心做賢妻良母去了。

若干日子之後，又傳出了他們夫婦倆鬧出不愉快的消息，跟着，沉寂已久的杜麗莎，又在娛樂圈出現了。

原來，雖然她做了媽媽，但心中的一個願望還未達到，那就是要開一個盛大的「個人演唱會」。

於是，她毫不考慮到市場，及各方面的問題，不惜拿出她全部積蓄——好幾十萬元，投資到「杜麗莎」的演唱會上。但現實是最殘酷

杜麗莎痛定思痛之餘，就加入了「新藝城」，在「開心鬼」中担任了一個重要角色，並且主唱了「開心鬼」的主題曲，果然成爲「最受歡迎的歌曲」，對她[illegible]當的鼓勵作用。現在，她似乎已忘記了那次演唱會的慘敗！重新的站起來。

她的衣著隨便，這種性格依然未改變。

最近在一個公開場[illegible]嘛，爲甚麼打扮永遠像個媽媽似的，不可以新潮一點嗎？」

可是，杜麗莎却扭扭嘴巴的說：「唉喲，我演的是媽媽嘛！你說得對了。」

美麗宮大酬賓 八三八原桌菜

贈飲啤酒汽水茶檳芥加一全免

尖沙咀美麗宮酒樓夜總會暑期最新貢獻，隆重推出八百三十八元之原桌菜，加一小賬在內，贈送啤酒及汽水，茶檳芥全免，足供十二位用，每位祇付七十元，即可攬括，乾手淨脚，並且備有多種菜單，有意惠顧者，可向營業部索取。歡迎定座，電話三六九六二八一至八。

美麗宮酒樓夜總會董事總經理韓生，對于業務擴展不遺餘力，博得董事局好評。但是韓生所採取忠誠主義營業方針，則獲得顧客歡迎。舉一個例來說：今年六月，美麗宮酒樓夜總會對于惠顧五百八十元，七百八十元，九百八十元原桌菜的人士，每席以特價售出一隻全體乳猪，認眞抵食，但是每單位祇以供應五隻全體乳猪。至於上述三欵原桌菜的菜式，經常更換。由此看來，美麗宮酒樓夜總會的確爲嘉賓着想，薄利多銷，那是韓生所制定的營業方針。該項原桌菜平價送乳猪，哄動全港，「美麗宮」徇衆要求，目前仍有發售五十元特價乳猪。

美麗宮酒樓夜總會每晚設有兩場精彩表演，分別由著名藝員担任，台灣「銀河艷星」龍曉虹、泰莉姐妹艷舞由今晚起演出。

美艷歌星陳冠伶，在灣仔六國飯店甘露夜總會演出。

飲食夜遊

翡翠城新攻勢 下月一日展開

贈送冷熱飲品精彩表演幸運抽獎

翡翠城三點泳裝茶舞，一連爆了廿三天，果然犀利，的確創開港區空前紀錄！

本週三天假期，跳舞耍樂，講究氣氛，這裡介紹你往翡翠城歡渡黃昏，令你有甜蜜的回憶。

節目方面又來一個大翻新，重金禮聘世界艷舞團首次抵港，獨家演出，每天兩場時間五時卅分及七時卅分，天天不同，日日更新，精彩百出，殊値得欣賞。

夜場第四組蘇姐亦組軍捆一顆光晶晶的夢星旅裝小姐一一〇六CANDY助陣，此綵曲象令瓏，溫文可愛，還有晚位一一〇九丁華進駐，小姐陣容越來越强。十，冷熱飲品每杯特價五元。翡翠城夜總會由九月一日開始大躍進，大突破，九時開始全場奉贈冷熱飲品，生力酒啤。

賛助商買厰名貴實獎品，保証皆大歡喜，屆時多組新軍聯袂登場，預料必有一番瘋狂熱鬧。

影視歌三棲紅星葉振棠（右），麥潔文，由昨晚起在尖沙咀海城大酒樓夜總會演出。

蝴蝶 主題曲主唱者

劉鳳屏

每晚9.30分演唱

仙樂姊妹花歌舞

廿四晚起每晚10.45分演出

入場費每位$15

（不設最低消費）

區志雄領導格蘭披士管弦大樂隊演奏及伴奏

$888.00	$1,250.00
乳猪燒味大拼盆	沙律大明蝦
兩大熱葷 荔蓉百花球 鳳肝翠帶子	兩大熱葷 玉環瑤柱甫 玉帶襯羅衣
燕液鷄絲生翅	紅燒鷄絲生翅
蠔燒紅掌鮮鮑	福祿鮮鮑片
雲英奶兒鷄	海天一品燒鷄
冬瑤炖香螺	八寶冬瓜盅
清蒸雙喜斑	清蒸大石斑
揚州炒飯	飄香荷葉飯
長春喜麵	上湯生麵
蜜瓜西米露	蜜瓜西米露
美點雙輝	美點雙輝

此菜單祇供應至一九八四年八月底止

上列菜單歡迎喜筵壽酌、晚飯、雀局、夜總會選用

＊惠顧夜總會、茶芥及入場費全免＊

特價魚翅海鮮晚飯 照常供應 四位用 $280 六位用 $420 八位用 $560

海天酒樓夜總會

九龍海運大廈三樓 電話：3-670181

如蒙惠刊本報廣告 請電二一八〇七〇八

陸海通有限公司屬下機構

九龍彌敦酒店 竭誠爲閣下服務

九龍彌敦道378號 電話：3-885141

★酒菜部：二、三、四樓 早午茶市．雀局宵夜．壽宴喜酌

★貴賓廳：六、七樓 一流裝飾．華麗堂煌 由一席一房小酌至五十席全層大排筵席

★醉香居：午膳晚飯．明爐燒烤．精美小菜．生猛海鮮

★地茂館：家鄉地道菜．地茂九大簋

★[illegible]：歐美西菜．冷熱飲品

★快餐店：冷熱飲品．快餐小食 保暖飯盒

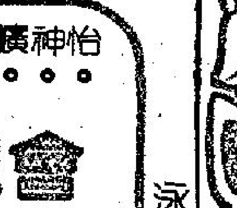

早午茶市 晚飯宵夜 婚筵壽宴 豐儉隨意

海城中秋月餅

猪仔花餅 五仁甜肉月 金華火腿月 蛋黃荳沙月 欖仁蓮蓉月 蛋黃蓮蓉月 雙黃白蓮月 雙黃蓮蓉月 三黃蓮蓉月 四黃蓮蓉月

✲特製精品✲ 名師精製，海外知名 純正湘蓮，皮薄餡靚

九龍尖沙咀新世界中心三樓 電話：3-699688（總機）

聲勢浩大 越演越旺

炎夏消暑勝地 令你心曠神怡

VERSAILLES

香港 翡翠城夜總會

下午2.00至9.00（免收入場）

三點泳裝茶舞

場內每票$4.80 出街（2小時）$230.40

首次抵港．獨家登台 演出兩場5:30 7:30

世界艷舞團

天天不同．日日更新

逾百佳麗集體登場 女侍三點泳裝上陣

特價大酬賓 冷熱飲品 啤酒 每杯$5.00

四大歌星主唱．兩大樂隊演奏

黃金晚舞：九時至凌晨四時

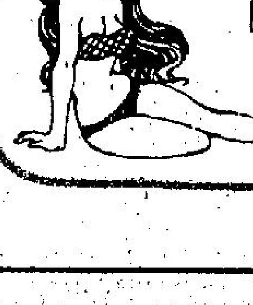

香港灣仔柯布連道9–12號 電話：⑤744456 ⑤749551

專員代客泊車

泳裝茶舞連爆廿三天，創開空前奇蹟！

尖沙咀 美麗宮酒樓夜總會

八月廿五日起

銀河艷星 龍曉虹 十時四十五分演出

泰莉姐妹艷舞 十一時四十五分演出

詩莉亞 周冰琪 林可[illegible] 長駐主唱

黎兆華大樂隊伴奏

電話：3-696281-8

六國飯店 陸海通有限公司屬下

甘露夜總會

全港獨具菲洲情調夜總會

美艷紅星 陳冠伶 九時四十五分演出

寶島艷星 凌飛燕 十一時演出

海珊 梁凱欣 江蕾 長駐主唱 一流樂隊演奏

正宗粵菜 午茶晚飯 點心 精美

大小宴會 經濟小菜

電話：H—280167

JAMB ROO

倫敦金礦股指數 五七〇．九〇 跌 七．五〇

多倫多金股指數 三五三一．三〇 升 二一．五〇

效力大 收費廉

今夏第二次・十多港口癱瘓
英碼頭工人全國罷工

【倫敦廿四日法新社電】英國碼頭工人工會今日號召今夏的第二次全國罷工，和使十多個港口陷於癱瘓。

由碼頭工人領袖康諾利號召的罷工，是在要阻止利用「工賊」來將煤斤卸在蘇格蘭的羅德斯頓港。

官員們說，這次由四千名蘇格蘭碼頭工人展開的罷工行動，使到最低限度有十二個蘇格蘭港口的貨物起卸，陷於停頓。英國北部的赫爾港和加斯頓港的碼頭活動，據報亦陷於停頓。

官員們說，利物浦的罷工，已使一個貨櫃倉的工作停止。

在威爾士，碼頭工人與海港官員正在談判一項由碼頭工人於星期日卸下一儎香蕉的談判。

在多佛，客運尚未即時受到影響。

上一次由七月九日至廿一日發生的碼頭工人罷工事件，曾差不多使英國全部的商業交通癱瘓，和使旅遊人士受到間接的影響。

英國礦工於差不多六個月之前罷工，抗議國營煤礦局計劃關閉二十個「不合經濟原則」的煤礦，使二萬名工人會因而失業。

十四個工會呼籲國營煤礦與全國礦工聯會以影子內閣（工黨反對黨）能源發言人柯美提出的建議爲基礎，恢復談判。

遭人遇刺身亡的菲律賓反對派領袖阿奎諾的遺孀，在一個紀念其丈夫遇刺一週年的大會上，站在其夫銅像的旁邊留影。

偷美海軍密碼卡 企圖售之予蘇聯
四人被控偷竊機密文件

【聖地牙哥廿四日法新社電】聯邦調查局說，四名男子因被控偷竊「極度機密文件」和企圖將它們賣給蘇聯而被捕。

聯邦調查局發言人昨天說，這些男子是因盜竊聖地牙哥一艘美國海軍坦克登陸艦皮柯里亞號的密碼卡而被捕的。

聯邦調查局說：這些密碼卡是極機密的密碼資料，如果受到破壞，會嚴重地危及國家的安全。要求不要透露眞姓名的聯邦調查局的官員說，這些密碼能將美國海軍內部的電訊譯出。

他們意圖將這些密碼卡以十萬美元賣給蘇聯駐舊金山的蘇聯領事館人員，但這些蘇聯官員不感興趣。

被騎刧印航機 降落阿布達比

騎刧印航一架七三七客機的刧機者，週五把關中兩名機上挪威女搭客釋放。獲釋放的其中一女子因患心臟病已由醫療人員送往醫院救治。

【阿剌達比廿五日法新社電】阿布達比航空界消息人士報導，一架遭騎刧的印度航空公司波音七三七客機，於今晨較早時，最終獲准在阿布達比機場降落，並於國際時間約零時四十分降落。

【阿剌伯聯合酋長國阿布達比二十五日法新社電】阿布達比航空界靈通消息人士說，遭騎刧的一架印度航機，被阿布達比機場拒絕着陸後，該機今早在阿剌伯聯合酋長國上空盤旋。

該靈通消息人士說，阿布達比機場控制塔已截斷與該機的所有無綫電聯絡。

該架據稱載有七十九名旅客和六名機員的波音七三七內航客機，昨天在印度飛行途中遭一些錫克派好戰份子騎刧。該機在喀拉蚩停留，並於週五國際標準時間二十一時從喀拉蚩起飛。

【喀拉蚩廿四日路透社電】機場官員稱，被錫克教徒騎刧的一架印度客機，在拉合爾加油後，今日降落喀拉蚩進行另一次加油。

上述官員告訴「路透社」稱：該架載有八十一名搭客及六名機員的客機，在本地時間下午八時二十分（格林威治時間十五時二十分）降落。

他們並不知道刧機者在何處。但相信刧機者有十二人，他們計劃加足燃料後便再次起飛。

【拉合爾廿四日路透社電】較早時拉合爾機場的消息人士稱，刧機者已獲得前往杜拜的飛行計劃，但不敢肯定它是否會跟着做。

那些刧機者在拉合爾逗留的九小時又二十分鐘期間，釋放了八十六名乘客中的其中五人。

【巴基斯坦・拉合爾廿四日路透社電】巴基斯坦官員表示，被騎刧的印度航空公司波音七三七客機上錫克教刧機者，釋放兩名挪威籍女乘客後，當局今日開始替該機加添燃料。

軍方消息人士透露，約有一百五十名武裝士兵包圍該飛機。另外，約二十支反飛機槍，已部署在機場內。

該官員稱，刧機者重申威脅，若不准許飛往美國，會逐一的將八十六名乘客殺死。

二十多歲的刧機者領袖，是一名錫克教徒，曾與在跑道上的陸軍旅長所領導的談判團會面，但在數分鐘後，即自行爬回機上。

上述官員表示，自從刧機者預料新德里不會接納他們後，對印度政府已不打算作任何要求。

列根願與蒙代爾 合理環境下辯論
但拒絕六次辯論挑戰

【華盛頓廿四日路透社電】白宮今天說，列根總統樂意「以合理的條件和在合理的時間」與他的民主黨對手蒙代爾舉行辯論，但不會接納他的舉行六次辯論的挑戰。

蒙代爾今天致電白宮，要求舉行六回合辯論。

列根的幕僚長於列根總統在達拉斯獲提名爲總統候選人後，飛返華盛頓時發表聲明說：「今天被提出舉行六次辯論的要求，不能視作認眞，它顯然是一種謀略，意欲吸引人們注意說話而不是行動——要用說話而不是以有証明的紀錄作承諾。」

他說，列根和蒙代爾都有建立了許久的政治紀錄。「此等紀錄，提供了事實的比較，這是美國人民可以逐點加以比較的有價值的基礎」。

祇要停止吸煙 家族心臟病率高者 病發危險可少三倍

【洛杉磯廿四日美聯社電】世世代代患有心臟病的家庭成員常常相信，他們是無法防範心臟病突發的，但一份最新的研究說，停止吸煙，將會減少心臟病發危險至少三倍。

研究的主要作者霍普金斯醫生說：「在不少人及醫生的見解中，一般的偏見是，一旦閣下的家庭有心臟病的歷史，則閣下很難防範的。」

他：「這（研究）所指出的是，那些因其家庭背景而有高度患心臟病危險的人士，只要停止吸煙，則對防止心臟病有裨益。」

較早時的研究曾顯示，猛吸煙，人們患心臟病的危險倍增，而那些患有心臟病的家庭歷史，能夠增加心臟病發危險高達七倍。這項刋於最新一期的西方醫療雜誌的研究，顯然是研究吸煙對家庭歷史關係之首次。

霍普金斯的研究，發現五十歲以下的人士，倘若吸煙的話，則患心臟病發的危險，高達三至五倍。

蒙代爾强調擊敗列根時指稱 共和黨大會顯示 列根代表有錢人

【伊利諾州斯普林菲爾德二十四日美聯社電】美國民主黨總統候選人蒙代爾星期五說，從共和黨全國代表大會顯示出列根總統，是代表該黨的有錢人。蒙代爾表示在距離一九八四年全國大選舉行之前的日子中，他將在例如限制武器和美國政府財政預算赤字等問題上「燻走列根」。

蒙代爾向着約三千名歡呼羣衆說：「讓該運動開始。」

蒙代爾說，他已拍電報給列根，重申他提出今年舉行六次總統競選辯論的要求。他稱：「在大選舉行之前的未來七十四天中，我有意把列根燻走。」

蒙代爾說，參加在達拉斯舉行共和黨全國代表大會的二千多名共和黨代表，每人平均年薪和出現大幅財政預算赤字，他祇會幫助他的有錢朋友。」

廣西瘋狗症猖獗 今年上半年 已死七十七人

【北平二十四日法新社電】「人民日報」今天說，中國大陸廣西南部地區今年上半年，有十七人死於瘋狗症。

該報說：因患瘋狗症而死亡事件，是於柳州市發生，該市實施禁止養狗的禁令遭到忽視。

中共當局已在很多地方執行撲滅狗隻運動，企圖控制瘋狗症蔓延。北平的狗主獲通知殺死他們的狗，否則將被罰款。

蘇聯南部 洪水爲患

【莫斯科二十四日路透社電】在蘇聯遠東與中國大陸接壤的地區，洪水爲患已達到空前的水平，若干農村的人口已經疏散，若干城市的工人停止工作前往建造堤壩。

官方報章過去一週的報導，描繪出一幅災難越來越嚴重的圖畫。經過遠東山區連綿不斷的大雨之後，阿姆河的水位上升了十八米（六十呎）。

官方眞理報今日說，遠東區全部人口都總動員，協助保護重要的建築物和道路。和搶救農作物。災區以伯力市爲中心。

眞理報表示，由於颱風將由日本海吹至內陸預料情況更趨惡劣。通往許多住宅的道路被洪水沖斷，不能疏散的人口由直升機供應救濟品。

一羣從德國東部飛往非洲，大約三十隻的鸛，週三於途中在西德杜塞爾多夫市郊一民居屋頂稍事停留，讓該區居民有機會欣賞到大批鸛齊飛的罕見情景。

列根爲政績作辯護 促俄協助解除核武

【美國・達拉斯二十四日法新社電】美國總統列根在達拉斯會議中心內面對數千名喜悅的支持者前，發表强硬而動人的演說。他抨擊他的民主黨對手，爲自己的政績辯護，並且呼籲蘇聯幫助解除世界的核子武器。

列根昨日的閉幕演辭說：「只有兩個國家通過協商才能夠解除這些毀滅世界的武器，那就是美國和蘇聯。」

他說：「爲了下一代的幸福和地球的安全，我們籲請退出核武談判的蘇聯加入我們，一同減低，以至解除地球上這個可怕的威脅。」

列根又重申共和黨是「未來的黨」，更說：「今年的大選，不僅是在兩個性格不同的人或者兩個政黨之間選擇其一，而是在兩個對待未來的不同觀點之間，兩個基本上不同的統治方式之間作出選擇。他們（民主黨）的政府是悲觀，畏縮和停滯不前的，我們則充滿希望，信心和增長能力，他們生活在過去之中，我們從過去中獲得教訓。」

他說：「在他第一任期間，美國促進了與其盟國之間的關係，「特別與我們具歷史性的盟友北大西洋公約組織。」「在亞洲內的廣泛討論，使我們得以在那裡展開新一輪的政治進展。」

列根繼續謂：「在中東，要令歷史性的衝突結束依然是荊棘滿途。但我們並沒有氣餒，並且我們將繼續維持我們的保證，永不會出賣我們其中一個親密朋友——以色列國。」

對于他政府的拉丁美洲政策，列根說：「是非常簡單的，就是我們不會出賣我們的朋友，而令敵人得償所願，或容許恐懼和逃避成爲美國的政策，尤其是在這半球上。」

美國總統列根，在達拉斯舉行的共和黨大會上，接納提名，競選連任。

女星醜聞：韓國著名影視女星丁允姬，在上星期日因通姦罪名被拘捕，在警署羈留，神情可憐。

韓女星丁允姬 通姦罪獲撤消 富商付鉅款與妻離婚

【漢城廿四日路透社電】警方說，韓國當紅電影電視女星被控通姦的罪名被撤消後，今日獲得釋放。

上星期，三十八歲商人卓崔英的太太向當局起訴，卓崔英涉嫌與三十歲女星丁允姬通姦。丁允姬便被逮捕。

警方說，當卓太同意卓先生付出一億韓元（十二萬五千美元）作爲離婚的條件後，她便撤消了控訴。

卓崔英與丁允姬一起被捕，今日一起獲釋。

影迷對於丁允姬被捕表示震驚，因爲她一向以飾演天眞無邪的角色而知名。

高雄區發現 千元僞台幣

【本報高雄訊】高雄縣三天來陸續發現八張同號碼的千元台幣僞鈔，警方和調查單位正深入追查來源與幕後集團。

二十一日，調查單位首先獲悉湖內某鄉民收取會款時，發現一張幾可亂眞的千元僞鈔；接着又有某魚販收到一張僞鈔，湖內鄉農會大湖分部出納許錦治清點存款時，發現同號碼的兩張千元僞鈔，幾乎在同一時間，湖內鄉農會本部也清理出一張僞鈔，均分別向路竹分局湖街派出所及湖內分駐所報案。

二十二日，茄萣鄉農會也出現這種情形，清點出兩張千元僞鈔，隨即向調查單位報案。

廿三日住茄萣鄉的五十六歲檳榔攤女攤販郭王不纒，持其子郭瑞源申請卡和一千五百元現鈔，到茄萣郵局開設存簿儲金戶頭，其中一張紙鈔被郵局櫃檯看出是有問題經鑑定後，確定是贗品。

僞鈔色澤不鮮艷，顏色呆板，紙薄、紙張較脆缺乏彈力，鈔票號碼和字體有稍許擴散模糊現象，初步判斷是照相製版僞造。

在不同時間地點出現的八張同版號碼的僞鈔，經有關單位初步調查，獲悉均爲持有人至檳榔攤以千元僞鈔購買十元檳榔，藉機換取九百九十元眞鈔。

據調查單位研判，歹徒可能這幾天都在湖內，茄萣露面，以同樣手法將僞鈔脫手。有關單位呼籲民衆和各金融單位，一旦發現僞鈔應立刻報案，以利偵辦此僞鈔集團，確保國家金融經濟穩定。

一艘塞島油輪 在波斯灣遇襲

【巴林二十四日路透社電】塞浦路斯註冊油輪「紫水晶號」據報今日在波斯灣內着火焚燒，伊拉克宣稱其戰機在該海域擊中了一艘大型船隻。

倫敦「萊斯船務公司」表示，該艘五萬噸油輪被一枚導彈擊中，火勢熾烈。

波斯灣船務消息人士說，拯救拖船現正駛往遇事的船隻，地點位於波斯灣北部伊朗主要石油出口站以南約六十哩。

伊拉克軍有發言人在「巴格達電台」上宣讀聲明說「目標在上午九時十四分（格林威治時間六時十四分）被準確地和有效地擊中」所有戰機已安全返回基地。

美國太空穿梭機「發現」號，準備本月二十九日從甘迺迪太空中心，發射升空，在太空軌道上，替美國人造衛星業務系統公司、美國電話電報公司及晚治通訊服務公司，放置三枚通訊衛星，圖爲畫家筆下的「發現」號穿梭機，在太空軌道進行放置通訊衛星時情形的示意圖。

在教宗若望保祿二世在聖伯多祿廣場主持每週彌撒期間，獲錫克教領袖贈予一個銀製的十字架，教宗將之一吻。

台北—候鳥還徙中途站

【台北通訊】台灣是候鳥遷徙的中途站，從每年的九月到第二年的五月，在台灣北部地區五股、關渡、野柳和宜蘭蘭陽溪口等地區，都可以欣賞到成羣結隊的各種候鳥。

這些候鳥大多來自中國大陸東北地區、日本、韓國、西伯利亞、蒙古和北極地區，每年九月時分北方氣候漸漸冷了的時候，一批批的候鳥就開始南下，飛往菲律賓、中南半島，甚至遠到婆羅洲，澳洲等地方去過多，到了春暖花開的時候，再飛返北方故鄉去繁殖，因此每年的四、五月，我們又可以看到這些候鳥過境台灣，等到六月，台灣地區轉熱的時候，才再度出發，飛向北方去，如此年復一年，週而復始。

位在淡水河河口的關渡，因爲有陽明山和觀音山的天然屏障，阻擋了寒冷的東北季風入侵，加上地處淡水河及基隆河的交會口，沖積大量的有機物，而一天兩次潮水漲落的自然生態環境，最適宜鳥類的生存，所以由遠方南下的水鳥在這裡停留的非常多。

根據台北野鳥學會所作的統計，僅僅在關渡這個地區就有一百七十八種水鳥，是台灣北部地區，出現鳥類最多的地方，因此每到星期假日，就有許多愛鳥的人們來這裡賞鳥，他們手握着望遠鏡盡情的觀賞，一方面可以享受自然生態的美景，一方面也可以教育孩童對自然生物的喜好。

由於這裡自然生態的可貴，台北市政府在去年九月公告，把這片佔地一百一十六公頃的沼澤地，劃定爲鳥類的自然景觀保育區。台大動物系教授林曜松指出說，關渡水鳥景觀保育區的設立有三個意義，其一教育意義——台北市有這麼多中小學生，他們可以來這裡觀賞這些鳥類，因爲這裡至少有一百七十種以上的鳥類，其中有候鳥，也有留鳥，是一個很好活的實習場所。其二有娛樂價值——大家到這裡一定可以獲得賞心悅目的愉快。其三可以讓大家表現愛護動物的意義——在此可以注意愛護動物，把這個地區保留，讓這些鳥類可以和我們共存，這是一個具體的表現。自台北市政府公告這個地區爲水鳥景觀保育區，該區根本沒有發揮保育鳥類的功能，相反的，卻日見破壞，保育區到處可見廢土和垃圾。

台北市建設局長汪彝中表示，下一年度台北市政府編列了一百三十萬元預算，來發展這個保育區，由於生態不平衡，對於整個社會，甚至我們子孫有很大影響，因此未來在這塊保育區將設有望遠鏡，觀測台；另外，防止人爲因素污染水源，破壞鳥類的食物，所以將來在河岸一定距離的中間，要攔起來，阻止市民擅自接近河川，大家共同維護這個區域的環境。

與保育區污染據指出，人爲干擾佔了最大比例，其中包括設置捕鳥網，及隨意放生的行爲，如深山生長的雉雞被放生到這裡，當然沒有多久，雉雞必然死去，因爲不屬於這裡的飛禽動物，硬放到這裡，也是破壞生態平衡。

過去台北市建設局在規劃保育區時，曾召集有關人員研討保育方案，目前發現嚴重景觀污染，市政府也應趕緊設法防止才對。（本報記者儲運）

揚言驅魔打死人 巫醫遭中共處決

【北平廿四日路透社電】「人民日報」今日報導，廣東省兩名巫醫，在一項驅魔儀式中，毒打並殺害一名二十四歲的男子後，已被處決。報章謂該兩名巫醫，爲一對上了年紀的夫婦，他們受死者的母親僱請同來，醫治死者不明所以的失調情緒。

報導稱，六十三歲的袁超盛（譯音）及其妻子，診斷死者是「被馬精及猴精纏上身」。他們於是將受害者綁起來，一邊唸符咒和焚香，一邊毆打他。

上述報導指稱，受害者的家人曾試圖干預，但被阻止，而驅魔的儀式持續了數日，直至該年青人的心臟及肝臟重傷致死。

如蒙惠刊本報廣告 請電二一八〇七〇八

麗宮 連日爆滿 大週末 請早 公司 洲立 爆炸性歌舞片
舞廳 闢

滿載歡樂、笑餐飽嘅！
快餐車
細B、華嫂、Uncle、爺爺、婆婆…個個都話：
計掂計，都係呢部最好睇！"
第二週
成龍 洪金寶 元彪
張冲 寶尼 基夫維堤里 荷拔雅爻 蔡瀾 何冠昌 鄒文懷
WHEELS ON MEALS
中西三線37院 闔府統請
全家大小一齊嚟！ 假日請早

財神强調經濟樂觀（一頁）